



ASSOCIAZIONE NAZIONALE MUTILATI ED INVALIDI CIVILI
Ente morale di tutela e rappresentanza delle persone con disabilità per decreto del Presidente della Repubblica 23.12.78
Presidenza Nazionale e Direzione Generale
Via Maia, 10 - 00175 Roma - Tel. 06.76961196 - 06.76900100 - 06.76961172 - Fax 06.76964006 - C.F. 80436440582
E-mail: presidenza@anmic.it - Pec: presidenzanazionale@pec.anmic.it - Sito internet: www.anmic.it

Estratto del VERBALE del COMITATO CENTRALE ANMIC
17 aprile 2019 – ore 10,00

Oggi 17 aprile 2019 alle ore 10,00 presso gli uffici della Direzione nazionale in Roma – Via Maia n. 10, si è riunito il Comitato Centrale ANMIC, giusta convocazione del Presidente nazionale del 19 marzo 2019, mezzo PEC, per discutere il seguente ordine del giorno:

1. Approvazione ordine del giorno;
2. Approvazione verbale seduta precedente;
3. Comunicazioni del Presidente.
4. Approvazione bilancio consuntivo anno 2018.
5. Varie ed Eventuali.

Sono presenti, come si evince dall'allegato foglio firme presenze, i signori componenti:

Pagano Nazaro, De Luca Mariano, Mutti Alberto, Pancalli Luca, Tull Maria Antonietta, Agosti Enrico, Cecchetti Annalisa, Lucisano Sergio, Manzoni Giovanni, Pagano Vito, Tomasello Michele, Bellato Pietro, Beretta Maria Ancilla, Calia Maddalena, Caradonna Michele, De Petris Giancarlo, Giacomelli Lara, Lega Loretta, Moretti Gerardo, Occhipinti Giovanni, Panneri Luigi, Renzini Pietro, Scilinguo Luigi Pietro, Stornelli Marco, Trovò Roberto ed Carioli Ivan, Presidente Revisore dei Conti.

Sono assenti giustificati: Giuseppe Squillacioti.

Alle ore 10,15 il Presidente nazionale constatata la regolare costituzione della seduta dichiara aperta la stessa e chiama a fungere da segretario verbalizzante il Segretario generale, avv. Tull Maria Antonietta.

Si passa alla discussione del 1° punto all'ordine del giorno (Adozione Ordine del Giorno).

Letto l'Ordine del Giorno, nessuno dei presenti eccepisce lo stesso, pertanto, all'unanimità, il primo punto è approvato

.....OMISSIS.....

Si passa alla discussione del 4° punto all'ordine (Approvazione Bilancio consuntivo anno 2018)

Partecipano alla seduta, relativamente alla discussione per questo punto, la dott.ssa Cristina Sulpizii, consulente fiscale ANMIC e la signora Claudia Sinibaldi dell'ufficio contabile ANMIC. E' inoltre presente il Presidente del Collegio dei revisori dei conti avv. Ivan Carioli.

L'avv. Carioli da lettura della relazione del Collegio dei revisori, la stessa viene acclusa al presente verbale e ne diviene parte integrante.



ASSOCIAZIONE NAZIONALE MUTILATI ED INVALIDI CIVILI

Ente morale di tutela e rappresentanza delle persone con disabilità per decreto del Presidente della Repubblica 23.12.78

Presidenza Nazionale e Direzione Generale

Via Maia, 10 - 00175 Roma - Tel. 06.76961196 - 06.76900100 - 06.76961172 - Fax 06.76964006 - C.F. 80436440582
E-mail: presidenza@anmic.it - Pec: presidenzanazionale@pec.anmic.it - Sito internet: www.anmic.it

Il Presidente invita la dott.ssa Sulpizii a dare lettura della relazione accompagnatoria al documento contabile redatta dal Comitato direttivo nella seduta del 27 marzo 2019. La relazione viene acclusa al presente verbale e ne diviene parte integrante.

Il Presidente nazionale, nel prendere la parola invita i componenti del Comitato Centrale ad esprimersi in merito al documento contabile redatto e presentato al Comitato per l'approvazione.

Il Presidente evidenzia che la gestione dell'anno 2018 ha generato un avanzo di cassa di € 318.017,81 e che il decremento di € 1.685.825,74 rispetto a quello esistente al 31.12.2017 è dipeso da una serie di interventi che ANMIC ha assunto nel corso dell'anno come il finanziamento e sostegno di alcune sedi provinciali, il rispetto degli impegni finanziari assunti negli anni precedenti (vedi acquisizione di beni immobili), l'acquisto di alcuni immobili come la sede di Savona ed in Via Crescenzo a Roma. Per quest'ultimo immobile è stato acceso un mutuo decennale di € 530.000 e si è utilizzata la liquidità nella disponibilità dell'Associazione per € 120.000,00.

Il tutto, nell'ottica del perseguimento di una politica di acquisizione di strutture da adibire ad attività associativa.

La Direzione nazionale ha inoltre versato la somma di € 290.272,33 alle sedi provinciali, per quote di loro spettanza sulle deleghe, in via anticipata rispetto alla effettiva riscossione.

Il Presidente nazionale esprime inoltre soddisfazione per la tenuta delle adesioni all'Associazione, rilevando che per l'anno 2018 si è registrato un aumento di n.1.606 associati rispetto all'esercizio precedente.

Prende la parola il Prof. Mariano De Luca il quale ringrazia il Presidente ed i tecnici per la semplicità, trasparenza e professionalità con cui è stato redatto il documento contabile. Il dibattito prosegue e prendono la parola tutti gli altri componenti che esprimono soddisfazione.

Il Comitato Centrale, all'unanimità dei presenti, Approva il Documento contabile consuntivo relativo all'anno 2018 unitamente ai suoi allegati.

.....OMISSIS.....

Alle ore 13.00 non essendoci null'altro da discutere la seduta è sciolta.

Il Segretario Verbalizzante

Tull Maria Antonietta



Il Presidente Nazionale ANMIC

Nazaro Pagano

PARTE I^a - ENTRATE

ESERCIZIO FINANZIARIO ANNO 2018

CAP	DENOMINAZIONE	P R E V I S I O N I					S O M M E A C C E R T A T E			
		INIZIALI	VARIAZIONI +/-	DEFINITIVE	RISCOSSE	DA RISCUOTERE	TOTALE	DIFF. + / - PREV.		
	TITOLO I									
	ENTRATE CORRENTI									
	Cat. 01									
	ENTRATE CORRENTI									
10101	QUOTE ASSOCIATIVE VERSATE DAGLI ASS.DIRETT. ALLA DIREZ. GEN.LE	789.464,80	0,00	789.464,80	778.163,46	0,00	778.163,46	-11.301,34		
10102	QUOTE ASSOCIATIVE VERSATE DALLE SEDI PROV.LI ALLA DIREZ. GEN.LE	615.562,80	0,00	615.562,80	555.269,80	96.385,00	651.654,80	36.092,00		
10103	QUOTE ASSOCIATIVE VERSATE DIRETTAMENTE ALLE SEDI PROV.LI	1.516.604,00	0,00	1.516.604,00	1.325.592,00	215.084,00	1.540.676,00	24.072,00		
10104	QUOTE ASSOCIATIVE TRATTENUTE SULLE PENSIONI PER DELEGA	3.003.053,28	0,00	3.003.053,28	2.626.395,05	290.272,33	2.916.667,38	-86.385,90		
10105	CONTRIBUTO DELLO STATO	516.000,00	0,00	516.000,00	516.000,00	0,00	516.000,00	0,00		
10106	CONTRIBUTI DA REGIONI, PROVINCE, ENTI	0,00	0,00	0,00	0,00	0,00	0,00	0,00		
10107	CONTRIBUTI DA PRIVATI E SOCI	0,00	0,00	0,00	57.257,63	0,00	57.257,63	57.257,63		
10108	CONTRIBUTI PER STAMPA E PROPAGANDA	0,00	0,00	0,00	0,00	0,00	0,00	0,00		
10109	CONTRIBUTI PER ASSICURAZIONI INVALIDI	0,00	0,00	0,00	0,00	0,00	0,00	0,00		
10110	INTERESSI ATTIVI SU DEPOSITI ED INVESTIMENTI	2.000,00	0,00	2.000,00	72,59	0,00	72,59	-1.927,41		
10111	ACCENSIONE DI MUTUI	0,00	0,00	0,00	530.000,00	0,00	530.000,00	530.000,00		

PARTE 1^a - ENTRATE

ESERCIZIO FINANZIARIO ANNO 2018

CAP	DENOMINAZIONE	GESTIONE DI COMPETENZA								
		PREVISIONI			SOMME ACCERTATE					
		INIZIALI	VARIAZIONI +/-	DEFINITIVE	RISCOSSE	DA RISCUOTERE	TOTALE	DIFF +/- PREV.		
10112	TRASFERIMENTO DA FONDO ACCANTONAMENTO PER PAGAMENTO T.F.R.	0,00	0,00	0,00	0,00	0,00	0,00	0,00	0,00	
10113	ALTRE ENTRATE NON ALTROVE CLASSIFICABILI	0,00	0,00	0,00	116,70	0,00	116,70	0,00	116,70	
10114	MAGGIORI ACCERTAMENTI ENTRATE	0,00	0,00	0,00	0,00	0,00	0,00	0,00	0,00	
10115	PROVENTI EDITORIA	0,00	0,00	0,00	0,00	0,00	0,00	0,00	0,00	
10116	IVA EDITORIA	0,00	0,00	0,00	0,00	0,00	0,00	0,00	0,00	
10117	CANONI IMMOBILIARI	30.864,00	0,00	30.864,00	26.022,11	2.000,00	28.022,11		-2.841,89	
	TOTALE CATEGORIA 01	6.473.548,88	0,00	6.473.548,88	6.414.889,34	603.741,33	7.018.630,67		545.081,79	
	TOTALE TITOLO I	6.473.548,88	0,00	6.473.548,88	6.414.889,34	603.741,33	7.018.630,67		545.081,79	
	TITOLO III									
	ENTRATE PER PARTITE DI GIRO									
	Cat. 01									
	ENTRATE PER PARTITE DI GIRO									
30176	RITENUTE D'IMPOSTA SULLE RETRIBUZ. EROGATE AL PERS.LE DIPEN.TE	88.200,00	0,00	88.200,00	211.961,51	0,00	211.961,51		123.761,51	
30177	RITENUTE D'ACC.TO SUI COMPENSI PROF.LI,LEGALI E COLLABORAZIONI	155.000,00	0,00	155.000,00	50.107,72	0,00	50.107,72		-104.892,28	
30178	CONTRIBUTI PREV.LI E ASS.LI TRATT.SULLE RETRIB.NI AL PERS.DIP.	44.100,00	0,00	44.100,00	45.545,16	0,00	45.545,16		1.445,16	



CAP	DENOMINAZIONE	P R E V I S I O N I					S O M M E A C C E R T A T E			
		G E S T I O N E D I C O M P E T E N Z A								
		INIZIALI	VARIAZIONI +/-	DEFINITIVE	RISCOSE	DA RISCUOTERE	TOTALE	DIFF. +/- PREV.		
30179	CONTRIBUTI PREVIDENZIALI EX LEGGE 335/95	34.800,00	0,00	34.800,00	36.651,37	0,00	36.651,37	1.851,37		
30180	RECUPERO ANTICIPAZIONI IND.TÀ CORRESPONTE PER C/ENTI PREV.LI	26.460,00	0,00	26.460,00	50.176,21	7.018,54	57.194,75	30.734,75		
30181	CONGUAGLIO FISCALE	0,00	0,00	0,00	0,00	0,00	0,00	0,00		
30182	ACCONTI SULLE RETRIBUZIONI AL PERSONALE DIPENDENTE	0,00	0,00	0,00	0,00	0,00	0,00	0,00		
30183	DEPOSITI E CAUZIONI	0,00	0,00	0,00	0,00	0,00	0,00	0,00		
30184	GIROCONTO DA CASSA A BANCA	10.329,14	0,00	10.329,14	7.300,00	0,00	7.300,00	-3.029,14		
30185	ANTICIPAZIONI E PRESTITI AL PERSONALE DIP.TE E COLLABORATORE	0,00	0,00	0,00	2.170,91	6.495,76	8.666,67	8.666,67		
30190	ACCONTO IRPEF SU TFR	0,00	0,00	0,00	0,00	0,00	0,00	0,00		
30192	TRATTENUTE SINDACALI	1.300,00	0,00	1.300,00	877,63	0,00	877,63	-422,37		
30193	ACCANTONAMENTO T.F.R.	42.000,00	0,00	42.000,00	36.206,97	0,00	36.206,97	-5.793,03		
30194	TRASFERIMENTO FONDO PER TFR DA C/C ORD. A C/C TFR	0,00	0,00	0,00	0,00	0,00	0,00	0,00		
30195	TRASFERIMENTO QUOTE ASS.VE DAL C/C POSTALE AL C/C BANCARIO	0,00	0,00	0,00	653.000,00	0,00	653.000,00	653.000,00		
30196	GIROCONTO DA BANCA A BANCA	0,00	0,00	0,00	1.190.982,95	0,00	1.190.982,95	1.190.982,95		
30197	GESTIONE TITOLI	0,00	0,00	0,00	544.535,70	0,00	544.535,70	544.535,70		

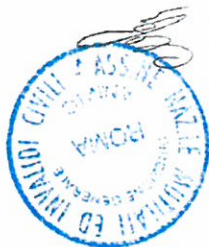

PARTE I^o - ENTRATE

ESERCIZIO FINANZIARIO ANNO 2018

CAP	DENOMINAZIONE	G E S T I O N E D I C O M P E T E N Z A					S O M M E A C C E R T A T E		
		P R E V I S I O N I		DEFINITIVE	RISCOSSE	RISCUOTERE	TOTALE	DIFF. +/- PREV.	
		INIZIALI	VARIAZIONI +/-						
	TOTALE CATEGORIA 01	402.189,14	0,00	402.189,14	2.829.516,13	13.514,30	2.843.030,43	2.440.841,29	
	TOTALE TITOLO III	402.189,14	0,00	402.189,14	2.829.516,13	13.514,30	2.843.030,43	2.440.841,29	
	RIEPILOGO TITOLI								
	TITOLO I								
	ENTRATE CORRENTI	6.473.548,88	0,00	6.473.548,88	6.414.889,34	603.741,33	7.018.630,67	545.081,79	
	TITOLO III								
	ENTRATE PER PARTITE DI GIRO	402.189,14	0,00	402.189,14	2.829.516,13	13.514,30	2.843.030,43	2.440.841,29	
	TOTALE ENTRATE	6.875.738,02	0,00	6.875.738,02	9.244.405,47	617.255,63	9.861.661,10	2.985.923,08	

PARTE 1° - ENTRATE

ESERCIZIO FINANZIARIO ANNO 2018

CAP	DENOMINAZIONE	GESTIONE DEI RESIDUI					VARIAZIONI	
		RESIDUI ALL'INIZIO DELL'ESER.	SOMME ACCERTATE RISCOSE	DA RISCOUOTERE	TOTALI	IN PIU'	IN MENO	
	TITOLO I							
	ENTRATE CORRENTI							
	Cat. 01							
	ENTRATE CORRENTI							
10101	QUOTE ASSOCIATIVE VERSATE DAGLI ASS.DIRETT. ALLA DIREZ. GEN.LE							
10102	QUOTE ASSOCIATIVE VERSATE DALLE SEDI PROV.LI ALLA DIREZ.GEN.LE	859.605,62	144.959,38	714.646,24	859.605,62			
10103	QUOTE ASSOCIATIVE VERSATE DIRETTAMENTE ALLE SEDI PROV.LI	2.137.824,27	357.170,00	1.780.654,27	2.137.824,27			
10104	QUOTE ASSOCIATIVE TRATTENUTE SULLE PENSIONI PER DELEGA							
10105	CONTRIBUTO DELLO STATO	456,00		456,00	456,00			
10106	CONTRIBUTI DA REGIONI, PROVINCE, ENTI							
10107	CONTRIBUTI DA PRIVATI E SOCI							
10108	CONTRIBUTI PER STAMPA E PROPAGANDA							
10109	CONTRIBUTI PER ASSICURAZIONI INVALIDI							
10110	INTERESSI ATTIVI SU DEPOSITI ED INVESTIMENTI							
10111	ACCENSIONE DI MUTUI	66,27	66,27		66,27			

PARTE 1^a - ENTRATE

ESERCIZIO FINANZIARIO ANNO 2018

PAG. 2
26/03/2019

CAP	DENOMINAZIONE	GESTIONE DEI RESIDUI					VARIAZIONI	
		RESIDUI ALL'INIZIO DELL'ESER.	SOMME ACCERTATE RISCOSE	DA RISCOUTERE	TOTALI	IN PIU'	IN MENO	
10112	TRASFERIMENTO DA FONDO ACCANTONAMENTO PER PAGAMENTO T.F.R.							
10113	ALTRE ENTRATE NON ALTROVE CLASSIFICABILI	4.21	4.15	0.06	4.21			
10114	MAGGIORI ACCERTAMENTI ENTRATE							
10115	PROVENTI EDITORIA	20.822.67		20.822.67	20.822.67			
10116	IVA EDITORIA							
10117	CANONI IMMOBILIARI	2.000.00	2.000.00		2.000.00			
	TOTALE CATEGORIA 01	3.020.779,04	504.199,80	2.516.579,24	3.020.779,04			
	TOTALE TITOLO I	3.020.779,04	504.199,80	2.516.579,24	3.020.779,04			
	TITOLO III							
	ENTRATE PER PARTITE DI GIRO							
	Cat. 01							
	ENTRATE PER PARTITE DI GIRO							
30176	RITENUTE D'IMPOSTA SULLE RETRIBUZ. EROGATE AL PERS.LE DIPEN. TE	7.840,64	7.779,27	61,37	7.840,64			
30177	RITENUTE D'ACC.TO SUI COMPENSI PROF. ILLEGALI E COLLABORAZIONI	11.382,37	11.382,37	0,00	11.382,37			
30178	CONTRIBUTI PREV.LI E ASS.LI TRATT.SULLE RETRIB.NI AL PERS.DIP.	3.723,09	3.661,22	61,87	3.723,09			

PARTE 1^a - ENTRATE

ESERCIZIO FINANZIARIO ANNO 2018

PAG. 3
26/03/2019

CAP	DENOMINAZIONE	GESTIONE DEI RESIDUI					VARIAZIONI	
		RESIDUI ALL'INIZIO DELL'ESER.	SOMME ACCERTATE RISCOSE	DA RISCOUTERE	TOTALI	IN PIU'	IN MENO	
30179	CONTRIBUTI PREVIDENZIALI EX LEGGE 335/95	2.700,55	2.700,55	0,00	2.700,55			
30180	RECUPERO ANTICIPAZIONI IND.TA CORRISPOSTE PER C/ENTI PREV.LI	1.609,30	1.609,30		1.609,30			
30181	CONGUAGLIO FISCALE							
30182	ACCONTI SULLE RETRIBUZIONI AL PERSONALE DIPENDENTE							
30183	DEPOSITI E CAUZIONI							
30184	GIROCONTO DA CASSA A BANCA							
30185	ANTICIPAZIONI E PRESTITI AL PERSONALE DIP.TE E COLLABORATORE	3.333,46	2.000,04	1.333,42	3.333,46			
30190	ACCONTO IRPEF SU TFR							
30192	TRATTENUTE SINDACALI	128,77	67,40	61,37	128,77			
30193	ACCANTONAMENTO T.F.R.							
30194	TRASFERIMENTO FONDO PER TFR DA C/C ORD. A C/C TFR							
30195	TRASFERIMENTO QUOTE ASS.VE DAL C/C POSTALE AL C/C BANCARIO							
30196	GIROCONTO DA BANCA A BANCA							
30197	GESTIONE TITOLI							





PARTE I^a - ENTRATE

ESERCIZIO FINANZIARIO ANNO 2018

PAG. 4
26/03/2019

CAP	DENOMINAZIONE	GESTIONE DEI RESIDUI					VARIAZIONI	
		RESIDUI ALL'INIZIO DELL'ESER.	SOMME ACCERTATE RISCOSE	DA RISCOUTERE	TOTALI	IN PIU'	IN MENO	
	TOTALE CATEGORIA 01	30.718,18	29.200,15	1.518,03	30.718,18			
	TOTALE TITOLO III	30.718,18	29.200,15	1.518,03	30.718,18			
	RIEPILOGO TITOLI							
	TITOLO I ENTRATE CORRENTI	3.020.779,04	504.199,80	2.516.579,24	3.020.779,04	0,00		0,00
	TITOLO III ENTRATE PER PARTITE DI GIRO	30.718,18	29.200,15	1.518,03	30.718,18	0,00		0,00
	TOTALE ENTRATE	3.051.497,22	533.399,95	2.518.097,27	3.051.497,22			



PARTE 2° - USCITE

PAG. 1
26/03/2019

ESERCIZIO FINANZIARIO ANNO 2018

CAP	DENOMINAZIONE	GESTIONE DI COMPETENZA						
		PREVISIONI		SOMME IMPEGNATE				
		INIZIALI	VARIAZIONI + / -	DEFINITIVE	PAGATE	DA PAGARE	TOTALE	DIFF. + / - PREV.
	TITOLO I SPESE CORRENTI							
	Cat. 01 SPESE CORRENTI							
10101	RETRIBUZIONI AL PERSONALE DIPENDENTE	441.000,00	0,00	441.000,00	425.993,87	0,00	425.993,87	-15.006,13
10102	ONERI PREV.LI SULLE RETRIBUZIONI AL PERSONALE DIPENDENTE	123.480,00	0,00	123.480,00	103.396,89	25.539,82	128.936,71	5.456,71
10103	ONERI PREV.LI COMPENSI COLL. E INDENNITA' DI CARICA	68.307,00	0,00	68.307,00	67.274,32	0,00	67.274,32	-1.032,68
10104	INDENNITA' DI CARICA,GETTONI DI PRESENZA ORGANI STATUTARI	303.200,00	0,00	303.200,00	305.400,00	1.333,80	306.733,80	3.533,80
10105	RIMBORSI SPESE ORGANI STATUTARI	70.000,00	0,00	70.000,00	87.713,47	32.434,06	120.147,53	50.147,53
10106	COMPENSI,RIMBORSI SPESE AI COMPONENTI IL COLLEGIO DEI SINDACI	23.240,56	0,00	23.240,56	21.976,28	1.505,60	23.481,88	241,32
10107	COMPENSI PER PRESTAZIONI PROF.LI,LEGALI E COLLABORAZIONI VARIE	153.597,52	0,00	153.597,52	183.995,05	0,00	183.995,05	30.397,53
10108	COMPENSI PER COLLABORAZIONI EDITORIALI	0,00	0,00	0,00	0,00	0,00	0,00	0,00
10109	PAGAMENTO INDENNITA' TRATTAMENTO FINE RAPPORTO	0,00	0,00	0,00	7.793,00	0,00	7.793,00	7.793,00
10110	FONDI DI PREVIDENZA INTEGRATIVA ED ASSISTENZA SANITARIA	17.243,99	0,00	17.243,99	14.791,40	4.639,08	19.430,48	2.186,49
10111	RITENUTE IMPOSTA E PREV.LI SU INDENNITA' CARICA, GETTONI PRES. ORGANI STATUTARI	167.904,00	0,00	167.904,00	168.334,59	0,00	168.334,59	430,59

CAP	DENOMINAZIONE	P R E V I S I O N I					G E S T I O N E D I C O M P E T E N Z A				S O M M E I M P E G N A T E		
		INIZIALI	VARIAZIONI +/-	DEFINITIVE	PAGATE	DA PAGARE	TOTALE	DIFF +/- PREV.					
	TOTALE CATEGORIA 01	1.367.973,07	0,00	1.367.973,07	1.386.668,87	65.452,36	1.452.121,23	84.148,16					
	Cat. 02												
	ACQUISIZIONI DI BENI E SERVIZI												
10213	SPESE CONDOMINIALI ED ONERI ACCESSORI	9.500,00	0,00	9.500,00	19.951,85	8.766,17	28.718,02	19.218,02					
10214	MANUTENZIONE E PULIZIA UFFICIO DIREZIONE	116.000,00	0,00	116.000,00	25.162,52	2.061,80	27.224,32	-88.775,68					
10215	AFFITTO, SPESE CONDOMINIALI, ONERI ACCESSORI UFFICI DELEGAZIONI	11.000,00	0,00	11.000,00	18.577,68	162,00	18.739,68	7.739,68					
10216	ACQUISTO COMPUTER ED ALTRE ATTREZZATURE INFORMATICHE	2.000,00	0,00	2.000,00	143,90	0,00	143,90	-1.856,10					
10217	MANUTENZIONE MACCHINE UFFICIO GESTIONE C.E.D.	31.000,00	0,00	31.000,00	36.722,50	497,76	37.220,26	6.220,26					
10218	ACQUISTO CENTRO ELABORAZIONE DATI	2.000,00	0,00	2.000,00	0,00	0,00	0,00	-2.000,00					
10219	ACQUISTO E NOLEGGIO AUTOVETTURE	40.000,00	0,00	40.000,00	11.060,18	1.292,46	12.352,64	-27.647,36					
10220	MANUTENZIONE AUTOVETTURE	0,00	0,00	0,00	0,00	0,00	0,00	0,00					
10221	ACQUISTO MOBILI PER UFFICIO	2.000,00	0,00	2.000,00	6.889,95	6.170,15	13.060,10	11.060,10					
10222	SPEDIZIONE GIORNALE TEMPI NUOVI	108.000,00	0,00	108.000,00	104.344,43	0,00	104.344,43	-3.655,57					
10223	STAMPA PERIODICI E LIBRI	116.000,00	0,00	116.000,00	163.375,54	0,00	163.375,54	47.375,54					

A.N.M.I.C.

ASSOCIAZIONE NAZIONALE MUTILATI ED INVALIDI CIVILI
(Ente Morale - Decreto del Presidente della Repubblica 23/12/1978)
SEDE CENTRALE - VIA MAIA, 10 - ROMA

PARTE 2° - USCITE

ESERCIZIO FINANZIARIO ANNO 2018

PAG. 3
26/03/2010



CAP	DENOMINAZIONE	GESTIONE DI COMPETENZA					
		PREVISIONI		SOMME IMPEGNATE			
		INIZIALI	VARIAZIONI + / -	DEFINITIVE	PAGATE	DA PAGARE	TOTALE
10224	ACQUISTO GIORNALI, LIBRI, ABBONAMENTI G.U. E PERIODICI	3.000,00	0,00	3.000,00	1.648,00	259,50	1.907,50
10225	ACQUISTO MATERIALE TIPOGRAFICO, CARTA, FOTOCOPIE, CANCELLERIA	4.000,00	0,00	4.000,00	2.886,80	753,61	3.640,41
10226	ACQUA E LUCE UFFICIO DIREZIONE	5.000,00	0,00	5.000,00	5.600,45	839,52	6.439,97
10227	POSTALI E TELEGRAFICHE	4.500,00	0,00	4.500,00	5.578,68	0,00	5.578,68
10228	TELEFONO	15.000,00	0,00	15.000,00	20.186,94	4.377,70	24.564,64
10229	SPESE DI TRASPORTO	5.000,00	0,00	5.000,00	23.814,57	1.868,00	25.682,57
10230	ONERI CONNESSI AL SERVIZIO BANCARIO E POSTALE	1.500,00	0,00	1.500,00	7.271,57	0,00	7.271,57
10231	ASSICURAZIONE AUTOVETTURE, BOLLI CIRCOLAZIONE	2.000,00	0,00	2.000,00	0,00	0,00	0,00
10232	SPESE TESSERAMENTO	25.000,00	0,00	25.000,00	29.122,67	0,00	29.122,67
10233	SPESE CONGRESSO NAZIONALE	0,00	0,00	0,00	0,00	0,00	0,00
10234	CONGRESSI, CONVEGNI DI STUDI, MANIF.NI IN ITALIA E ALL'ESTERO	40.000,00	0,00	40.000,00	106.447,45	0,00	106.447,45
10235	IMPOSTE E TASSE	40.000,00	0,00	40.000,00	60.631,11	1.321,37	61.952,48
10236	SPESE NON ALTROVE CLASSIFICABILI	0,00	0,00	0,00	16.112,94	1,84	16.114,78
10237	INTERESSI PASSIVI	0,00	0,00	0,00	0,00	0,00	0,00
							DIFF. + / - PREV.
							-1.092,50
							-359,59
							1.439,97
							1.078,68
							9.564,64
							20.682,57
							5.771,57
							-2.000,00
							4.122,67
							0,00
							66.447,45
							21.952,48
							16.114,78
							0,00

PARTE 2° - USCITE

ESERCIZIO FINANZIARIO ANNO 2018

PAG. 4
26/03/2019

CAP	DENOMINAZIONE	G E S T I O N E D I C O M P E T E N Z A						
		P R E V I S I O N I		S O M M E I M P E G N A T E				
		INIZIALI	VARIAZIONI +/-	DEFINITIVE	PAGATE	DA PAGARE	TOTALE	DIFF. +/- PREV.
10238	SPESE PER ADESIONI AD ORGANIZZAZIONI NAZIONALI ED INTERNI	10.000,00	0,00	10.000,00	9.100,00	0,00	9.100,00	-900,00
10239	SPESE CONGRESSI PROVINCIALI	40.000,00	0,00	40.000,00	1.464,00	0,00	1.464,00	-38.536,00
	TOTALE CATEGORIA 02	632.500,00	0,00	632.500,00	676.093,73	28.371,88	704.465,61	71.965,61
	Cat. 03 TRASFERIMENTI							
10345	QUOTE DI PERTINENZA DELLE SEDI PROV. LI SUL TESSERAM.TO DIRETTO	1.516.604,00	0,00	1.516.604,00	1.325.592,00	215.084,00	1.540.676,00	24.072,00
10346	QUOTE TESS. SEDI PROV. LI VERSATE PRESSO LA DIREZIONE GENERALE	561.544,00	0,00	561.544,00	287.483,00	166.171,64	453.654,64	-107.889,36
10347	TRASFER. TO QUOTE MATURATE PER T.F.R. DA C/C ORD. A C/C T.F.R.	0,00	0,00	0,00	0,00	0,00	0,00	0,00
10348	QUOTE DI PERTIN. ZA DELLE SEDI PROV. LI SULLE TRAT. TE PER DELEGA	2.064.250,08	0,00	2.064.250,08	1.619.908,38	420.580,66	2.040.489,04	-23.761,04
10349	FONDO PER CONTRIBUTI STRAORDINARI/ECCEZIONALI ALLE SEDI	80.000,00	0,00	80.000,00	136.258,05	4.517,62	140.775,67	60.775,67
10350	CONTRIBUTI AGLI INVALIDI PER ASSISTENZA ECONOMICA E SOCIALE	10.329,14	0,00	10.329,14	0,00	0,00	0,00	-10.329,14
10351	CONTRIBUTI A ENTI	0,00	0,00	0,00	0,00	0,00	0,00	0,00
10352	PAGAMENTO IVA EDITORIA	0,00	0,00	0,00	0,00	0,00	0,00	0,00
10353	FINANZIAMENTO ANMIC SERVIZI	50.000,00	0,00	50.000,00	26.508,50	0,00	26.508,50	-23.491,50
	TOTALE CATEGORIA 03	4.282.727,22	0,00	4.282.727,22	3.395.749,93	806.353,92	4.202.103,85	-80.623,37



PARTE 2° - USCITE

ESERCIZIO FINANZIARIO ANNO 2018

PAG. 5
26/03/2019

CAP	DENOMINAZIONE	GESTIONE DI COMPETENZA					
		PREVISIONI		SOMME IMPEGNATE			
		INIZIALI	VARIAZIONI +/-	DEFINITIVE	PAGATE	DA PAGARE	TOTALE
10557	Cat. 05 DIPARTIMENTI IS.FOR.D.D. ISTITUTO FORMATIVO PER DISABILI E DISADATTATI	0,00	0,00	0,00	0,00	0,00	0,00
10558	COMMISSIONI DI STUDIO TECNICO SCIENTIFICHE E SANITARI	26.480,59	0,00	26.480,59	0,00	0,00	-26.480,59
10568	PROGETTI SPERIMENTALI	19.708,00	0,00	19.708,00	12.200,00	12.200,00	4.692,00
	TOTALE CATEGORIA 05	46.188,59	0,00	46.188,59	12.200,00	12.200,00	-21.788,59
	TOTALE TITOLO I	6.329.388,88	0,00	6.329.388,88	5.470.712,53	912.378,16	53.701,81
20171	TITOLO II SPESE IN CONTO CAPITALE E STRAORDINARIE Cat. 01 SPESE IN CONTO CAPITALE E STRAORDINARIE	0,00	0,00	0,00	740.000,00	0,00	740.000,00
20172	ACQUISTO IMMOBILI PER LA SEDE	0,00	0,00	0,00	0,00	0,00	-144.160,00
20173	TRASFERIMENTI PER NUOVE INIZIATIVE	144.160,00	0,00	144.160,00	0,00	0,00	0,00
20174	INVESTIMENTI MOBILIARI	0,00	0,00	0,00	1.230.000,00	0,00	1.230.000,00
20175	MANUTENZIONE STRAORDINARIA IMMOBILI	0,00	0,00	0,00	99.350,09	3.550,20	102.900,29
	RIMBORSO MUTUI	0,00	0,00	0,00	19.793,00	573.997,00	593.790,00



A.N.M.I.C.

ASSOCIAZIONE NAZIONALE MUTILATI ED INVALIDI CIVILI
(Ente Morale - Decreto del Presidente della Repubblica 23/12/1978)

SEDE CENTRALE - VIA MAIA, 10 - ROMA

PARTE 2° - USCITE

ESERCIZIO FINANZIARIO ANNO 2018

PAG. 6
26/03/2019

CAP	DENOMINAZIONE	GESTIONE DI COMPETENZA						
		PREVISIONI		SOMME IMPEGNATE				
		INIZIALI	VARIAZIONI + / -	DEFINITIVE	PAGATE	DA PAGARE	TOTALE	DIFF + / - PREV.
	TOTALE CATEGORIA 01	144.160,00	0,00	144.160,00	2.089.143,09	577.547,20	2.666.690,29	2.522.530,29
	TOTALE TITOLO II	144.160,00	0,00	144.160,00	2.089.143,09	577.547,20	2.666.690,29	2.522.530,29
	TITOLO III SPESE PER PARTITE DI GIRO							
	Cat. 01 SPESE PER PARTITE DI GIRO							
30176	VERSAMEN. RITEN. D'IMPOSTA SU STIPENDI EROGATI AL PERS. DIP.	88.200,00	0,00	88.200,00	210.159,90	28.326,12	238.486,02	150.286,02
30177	VERS.RIT.D'ACC.SUI COMPENSI PER PREST.NI PROF.,LEGALI E COLLAB	155.000,00	0,00	155.000,00	23.325,07	2.456,93	25.782,00	-129.218,00
30178	VERS. CONTRIBUTI PREV. E ASS.TRATT.SUGLI STIPENDI AL PERS.DIP.	44.100,00	0,00	44.100,00	33.185,33	6.613,25	39.798,58	-4.301,42
30179	VERSAMENTO CONTRIBUTI EX LEGGE 335/95	34.800,00	0,00	34.800,00	33.637,68	3.013,92	36.651,60	1.851,60
30180	ANTICIPAZIONI IND. CORRISPOSTE PER C/DEGLI ENTI PREVIDENZIALI	26.460,00	0,00	26.460,00	53.177,26	0,00	53.177,26	26.717,26
30181	CONGUAGLIO FISCALE	0,00	0,00	0,00	0,00	0,00	0,00	0,00
30182	ACCONTI SULLE RETRIBUZIONI AL PERSONALE DIPENDENTE	0,00	0,00	0,00	0,00	0,00	0,00	0,00
30183	DEPOSITI E CAUZIONI	0,00	0,00	0,00	0,00	0,00	0,00	0,00
30184	GIROCONTO DA BANCA A CASSA	10.329,14	0,00	10.329,14	7.300,00	0,00	7.300,00	-3.029,14

PARTE 2° - USCITE

ESERCIZIO FINANZIARIO ANNO 2018

PAG. 7
26/03/2019

CAP	DENOMINAZIONE	GESTIONE DI COMPETENZA						SOMME IMPEGNATE		
		PREVISIONI		DEFINITIVE	PAGATE	DA PAGARE	TOTALE	DIFF. +/- PREV.		
		INIZIALI	VARIAZIONI +/-							
30185	ANTICIPAZIONI E PRESTITI AL PERSONALE DIP. TE E COLLABORATORE	0,00	0,00	0,00	8.500,00	0,00	8.500,00	8.500,00	8.500,00	
30190	ACCONTO IRPEF SU T.F.R.	0,00	0,00	0,00	0,00	0,00	0,00	0,00	0,00	0,00
30192	VERSAMENTO TRATTENUTE SINDACALI	1.300,00	0,00	1.300,00	968,88	0,00	968,88	968,88	968,88	-331,12
30193	ACCANTONAMENTO T.F.R.	42.000,00	0,00	42.000,00	36.206,97	0,00	36.206,97	36.206,97	36.206,97	-5.793,03
30194	TRASFERIMENTO FONDO PER TFR DA C/C ORD. A C/C TFR	0,00	0,00	0,00	0,00	0,00	0,00	0,00	0,00	0,00
30195	TRASFERIMENTO QUOTE ASS. VE DAL C/C POSTALE AL C/C BANCARIO	0,00	0,00	0,00	653.000,00	0,00	653.000,00	653.000,00	653.000,00	653.000,00
30196	GIROCONTO DA BANCA A BANCA	0,00	0,00	0,00	1.190.982,95	15.000,00	1.205.982,95	1.205.982,95	1.205.982,95	1.205.982,95
30197	GESTIONE TITOLI	0,00	0,00	0,00	544.535,70	0,00	544.535,70	544.535,70	544.535,70	544.535,70
	TOTALE CATEGORIA 01	402.189,14	0,00	402.189,14	2.794.979,74	55.410,22	2.850.389,96	2.850.389,96	2.448.200,82	
	TOTALE TITOLO III	402.189,14	0,00	402.189,14	2.794.979,74	55.410,22	2.850.389,96	2.850.389,96	2.448.200,82	

A.N.M.I.C.
ASSOCIAZIONE NAZIONALE MUTILATI ED INVALIDI CIVILI
(Ente Morale - Decreto del Presidente della Repubblica 23/12/1978)
SEDE CENTRALE - VIA MAIA, 10 - ROMA

PARTE 2° - USCITE

ESERCIZIO FINANZIARIO ANNO 2018

PAG. 8
26/03/2019



CAP	DENOMINAZIONE	G E S T I O N E D I C O M P E T E N Z A				S O M M E I M P E G N A T E		
		P R E V I S I O N I		DEFINITIVE	PAGATE	DA PAGARE	TOTALE	DIFF. + / - PREV.
		INIZIALI	VARIAZIONI + / -					
	RIEPILOGO TITOLI							
	TITOLO I							
	SPESE CORRENTI	6.329.388,88	0,00	6.329.388,88	5.470.712,53	912.378,16	6.383.090,69	53.701,81
	TITOLO II							
	SPESE IN CONTO CAPITALE E STRAORDINARIE	144.160,00	0,00	144.160,00	2.089.143,09	577.547,20	2.666.690,29	2.522.530,29
	TITOLO III							
	SPESE PER PARTITE DI GIRO	402.189,14	0,00	402.189,14	2.794.979,74	55.410,22	2.850.389,96	2.448.200,82
	TOTALE USCITE	6.875.738,02	0,00	6.875.738,02	10.354.835,36	1.545.335,58	11.900.170,94	5.024.432,92



PARTE 2° - USCITE.

ESERCIZIO FINANZIARIO ANNO 2018

CAP	DENOMINAZIONE	GESTIONE DEI RESIDUI					
		RESIDUI ALL'INIZIO DELL'ESER.	SOMME IMPEGNATE PAGATE	DA PAGARE	TOTALI	VARIAZIONI	
						IN PIU'	IN MENO
	TITOLO I SPESE CORRENTI						
	Cat. 01 SPESE CORRENTI						
10101	RETRIBUZIONI AL PERSONALE DIPENDENTE	34.068,40	34.068,40		34.068,40		
10102	ONERI PREV.LI SULLE RETRIBUZIONI AL PERSONALE DIPENDENTE	18.320,55	18.320,55		18.320,55		
10103	ONERI PREV.LI COMPENSI COLL. E INDENNITA' DI CARICA	5.399,84	5.399,84		5.399,84		
10104	INDENNITA' DI CARICA.GETTONI DI PRESENZA ORGANI STATUTARI	25.569,42	23.600,00	1.969,42	25.569,42		
10105	RIMBORSI SPESE ORGANI STATUTARI	19.107,44	19.107,44	0,00	19.107,44		
10106	COMPENSI,RIMBORSI SPESE AI COMPONENTI IL COLLEGIO DEI SINDACI	5.383,79	3.508,49	1.875,30	5.383,79		
10107	COMPENSI PER PRESTAZIONI PROF.LI,LEGALI E COLLABORAZIONI VARIE	10.977,22	10.977,22		10.977,22		
10108	COMPENSI PER COLLABORAZIONI EDITORIALI						
10109	PAGAMENTO INDENNITA' TRATTAMENTO FINE RAPPORTO						
10110	FONDI DI PREVIDENZA INTEGRATIVA ED ASSISTENZA SANITARIA	4.920,75	4.529,75	391,00	4.920,75		
10111	RITENUTE IMPOSTA E PREV.LI SU INDENNITA' CARICA. GETTONI PRES. ORGANI STATUTARI	11.497,89	11.497,89		11.497,89		



PARTE 2° - USCITE

ESERCIZIO FINANZIARIO ANNO 2018

CAP	DENOMINAZIONE	GESTIONE DEI RESIDUI					VARIAZIONI	
		RESIDUI ALL'INIZIO DELL'ESER.	SOMME IMPEGNATE PAGATE	DA PAGARE	TOTALI	IN PIU'	IN MENO	
	TOTALE CATEGORIA 01	135.245,30	131.009,58	4.235,72	135.245,30			
	Cat. 02							
	ACQUISIZIONI DI BENI E SERVIZI							
10213	SPESE CONDOMINIALI ED ONERI ACCESSORI	8.841,49	3.125,57	5.715,92	8.841,49			
10214	MANUTENZIONE E PULIZIA UFFICIO DIREZIONE	8.830,07	3.433,30	5.396,77	8.830,07			
10215	AFFITTO, SPESE CONDOMINIALI, ONERI ACCESSORI UFFICI DELEGAZIONI	2.433,30	94,60	2.338,70	2.433,30			
10216	ACQUISTO COMPUTER ED ALTRE ATTREZZATURE INFORMATICHE							
10217	MANUTENZIONE MACCHINE UFFICIO GESTIONE C.E.D.	1.399,37	1.229,76	169,61	1.399,37			
10218	ACQUISTO CENTRO ELABORAZIONE DATI							
10219	ACQUISTO E NOLEGGIO AUTOVEETTURE							
10220	MANUTENZIONE AUTOVEETTURE							
10221	ACQUISTO MOBILI PER UFFICIO							
10222	SPEDIZIONE GIORNALE TEMPI NUOVI							
10223	STAMPA PERIODICI E LIBRI	102.677,60	1.955,08	100.722,52	102.677,60			

A.N.M.I.C.

ASSOCIAZIONE NAZIONALE MUTILATI ED INVALIDI CIVILI
(Ente Morale - Decreto del Presidente della Repubblica 23/12/1978)

SEDE CENTRALE - VIA MAIA, 10 - ROMA

PARTE 2° - USCITE

ESERCIZIO FINANZIARIO ANNO 2018

PAG. 3
26/03/2019

CAP	DENOMINAZIONE	GESTIONE DEI RESIDUI					VARIAZIONI	
		RESIDUI ALL'INIZIO DELL'ESER.	SOMME IMPEGNATE PAGATE	DA PAGARE	TOTALI	IN PIU'	IN MENO	
10224	ACQUISTO GIORNALI, LIBRI, ABBONAMENTI G.U. E PERIODICI	773,00	521,40	251,60	773,00			
10225	ACQUISTO MATERIALE TIPOGRAFICO, CARTA, FOTOCOPIE, CANCELLERIA	720,16	533,21	186,95	720,16			
10226	ACQUA E LUCE UFFICIO DIREZIONE	899,06	899,06		899,06			
10227	POSTALI E TELEGRAFICHE							
10228	TELEFONO							
10229	SPESE DI TRASPORTO							
10230	ONERI CONNESSI AL SERVIZIO BANCARIO E POSTALE	827,73		827,73	827,73			
10231	ASSICURAZIONE AUTOVEETTURE, BOLLI CIRCOLAZIONE							
10232	SPESE TESSERAMENTO							
10233	SPESE CONGRESSO NAZIONALE							
10234	CONGRESSI, CONVEGNI DI STUDI, MANIF.NI IN ITALIA E ALL'ESTERO	19.257,97	192,60	19.065,37	19.257,97			
10235	IMPOSTE E TASSE							
10236	SPESE NON ALTROVE CLASSIFICABILI							
10237	INTERESSI PASSIVI							



CAP	DENOMINAZIONE	GESTIONE DEI RESIDUI					VARIAZIONI	
		RESIDUI ALL'INIZIO DELL'ESER.	SOMME IMPEGNATE PAGATE	DA PAGARE	TOTALI	IN PIU'	IN MENO	
10238	SPESE PER ADESIONI AD ORGANIZZAZIONI NAZIONALI ED INTERN.LI							
10239	SPESE CONGRESSI PROVINCIALI							
	TOTALE CATEGORIA 02	146.659,75	11.984,58	134.675,17	146.659,75			
	Cat. 03							
	TRASFERIMENTI							
10345	QUOTE DI PERTINENZA DELLE SEDI PROV.LI SUL TESSERAMENTO DIRETTO	2.131.312,86	357.170,00	1.774.142,86	2.131.312,86			
10346	QUOTE TESS. SEDI PROV.LI VERSATE PRESSO LA DIREZIONE GENERALE	424.010,75	65.621,79	358.388,96	424.010,75			
10347	TRASFER.TO QUOTE MATURATE PER T.F.R. DA C/C ORD. A C/C T.F.R.							
10348	QUOTE DI PERTINENZA DELLE SEDI PROV.LI SULLE TRATTATE PER DELEGA	903.866,19	458.119,99	445.746,20	903.866,19			
10349	FONDO PER CONTRIBUTI STRAORDINARI/ECCEZIONALI ALLE SEDI PROV.LI	13.417,80	12.977,80	440,00	13.417,80			
10350	CONTRIBUTI AGLI INVALIDI PER ASSISTENZA ECONOMICA E SOCIALE							
10351	CONTRIBUTI A ENTI							
10352	PAGAMENTO IVA EDITORIA							
10353	FINANZIAMENTO ANMIC SERVIZI							
	TOTALE CATEGORIA 03	3.472.607,60	893.889,58	2.578.718,02	3.472.607,60			

PARTE 2ª - USCITE

ESERCIZIO FINANZIARIO ANNO 2018

PAG. 5
26/03/2019

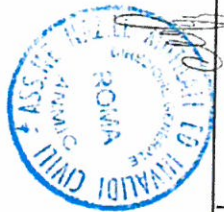

CAP	DENOMINAZIONE	GESTIONE DEI RESIDUI					VARIAZIONI	
		RESIDUI ALL'INIZIO DELL'ESER.	SOMME IMPEGNATE PAGATE	DA PAGARE	TOTALI	IN PIU'	IN MENO	
	Cat. 05 DIPARTIMENTI							
10557	IS.FOR.D.D. ISTITUTO FORMATIVO PER DISABILI E DISADATTATI							
10558	COMMISSIONI DI STUDIO TECNICO SCIENTIFICHE E SANITARI							
10568	PROGETTI SPERIMENTALI	80.000,00		80.000,00	80.000,00			
	TOTALE CATEGORIA 05	80.000,00		80.000,00	80.000,00			
	TOTALE TITOLO I	3.834.512,65	1.036.883,74	2.797.628,91	3.834.512,65			
	TITOLO II							
	SPESE IN CONTO CAPITALE E STRAORDINARIE							
	Cat. 01 SPESE IN CONTO CAPITALE E STRAORDINARIE							
20171	ACQUISTO IMMOBILI PER LA SEDE		35.000,00		35.000,00			
20172	TRASFERIMENTI PER NUOVE INIZIATIVE							
20173	INVESTIMENTI MOBILIARI							
20174	MANUTENZIONE STRAORDINARIA IMMOBILI							
20175	RIMBORSO MUTUI							



PARTE 2° - USCITE

ESERCIZIO FINANZIARIO ANNO 2018

CAP	DENOMINAZIONE	GESTIONE DEI RESIDUI					VARIAZIONI	
		RESIDUI ALL'INIZIO DELL'ESER.	SOMME IMPEGNATE PAGATE	DA PAGARE	TOTALI	IN PIU'	IN MENO	
	TOTALE CATEGORIA 01	35.000,00	35.000,00		35.000,00			
	TOTALE TITOLO II	35.000,00	35.000,00		35.000,00			
	TITOLO III							
	SPESE PER PARTITE DI GIRO							
	Cat. 01							
	SPESE PER PARTITE DI GIRO							
30176	VERSAMEN. RITEN. D'IMPOSTA SU STIPENDI EROGATI AL PERS. DIP.	24.387,84	24.387,84		24.387,84			
30177	VERS.RIT.D'ACC.SUI COMPENSI PER PREST.NI PROF.,LEGALI E COLLAB	12.603,16	2.056,93	10.546,23	12.603,16			
30178	VERS. CONTRIBUTI PREV. E ASS. TRATT.SUGLI STIPENDI AL PERS.DIP.	6.194,75	6.194,75		6.194,75			
30179	VERSAMENTO CONTRIBUTI EX LEGGE 335/95	2.700,16	2.700,16		2.700,16			
30180	ANTICIPAZIONI IND. CORRISPOSTE PER C/DEGLI ENTI PREVIDENZIALI	1.609,30	1.609,30		1.609,30			
30181	CONGUAGLIO FISCALE	362,07		362,07	362,07			
30182	ACCONTI SULLE RETRIBUZIONI AL PERSONALE DIPENDENTE							
30183	DEPOSITI E CAUZIONI							
30184	GIROCONTO DA BANCA A CASSA							

PARTE 2° - USCITE

ESERCIZIO FINANZIARIO ANNO 2018

PAG. 7
26/03/2019

CAP	DENOMINAZIONE	GESTIONE DEI RESIDUI					VARIAZIONI	
		RESIDUI ALL'INIZIO DELL'ESER.	SOMME IMPEGNATE PAGATE	DA PAGARE	TOTALI	IN PIU'	IN MENO	
30185	ANTICIPAZIONI E PRESTITI AL PERSONALE DIP. TE E COLLABORATORE							
30190	ACCONTO IRPEF SU T.F.R.							
30192	VERSAMENTO TRATTENUTE SINDACALI	1.221,18		1.221,18	1.221,18			
30193	ACCANTONAMENTO T.F.R.							
30194	TRASFERIMENTO FONDO PER TFR DA C/C ORD. A C/C TFR							
30195	TRASFERIMENTO QUOTE ASS. VE DAL C/C POSTALE AL C/C BANCARIO							
30196	GIROCONTO DA BANCA A BANCA							
30197	GESTIONE TITOLI							
	TOTALE CATEGORIA 01	49.078,46	36.948,98	12.129,48	49.078,46			
	TOTALE TITOLO III	49.078,46	36.948,98	12.129,48	49.078,46			

A.N.M.I.C.

ASSOCIAZIONE NAZIONALE MUTILATI ED INVALIDI CIVILI
(Ente Morale - Decreto del Presidente della Repubblica 23/12/1978)
SEDE CENTRALE - VIA MAIA, 10 - ROMA

PARTE 2° - USCITE

ESERCIZIO FINANZIARIO ANNO 2018

PAG. 8
26/03/2019

CAP	DENOMINAZIONE	GESTIONE DEI RESIDUI					
		RESIDUI ALL'INIZIO DELL'ESER.	SOMME IMPEGNATE PAGATE	DA PAGARE	TOTALI	VARIAZIONI	
						IN PIU'	IN MENO
	RIEPILOGO TITOLI						
	TITOLO I						
	SPESE CORRENTI	3.834.512,65	1.036.883,74	2.797.628,91	3.834.512,65	0,00	0,00
	TITOLO II						
	SPESE IN CONTO CAPITALE E STRAORDINARIE	35.000,00	35.000,00	0,00	35.000,00	0,00	0,00
	TITOLO III						
	SPESE PER PARTITE DI GIRO	49.078,46	36.948,98	12.129,48	49.078,46	0,00	0,00
	TOTALE USCITE	3.918.591,11	1.108.832,72	2.809.758,39	3.918.591,11		

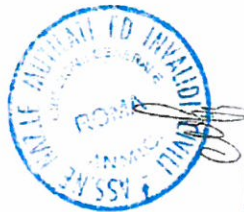



ASSOCIAZIONE NAZIONALE MUTILATI ED INVALIDI CIVILI

Ente morale di tutela e rappresentanza delle persone con disabilità per decreto del Presidente della Repubblica 23.12.78

Presidenza Nazionale e Direzione Generale

Via Maia, 10 - 00175 Roma - Tel. 06.76961196 - 06.76900100 - 06.76961172 - Fax 06.76964006 - C.F. 80436440582

E-mail: presidenza@anmic.it - Pec: presidenzanazionale@pec.anmic.it - Sito internet: www.anmic.it

RENDICONTO GESTIONALE 31 DICEMBRE 2018

ONERI	
Oneri per attività di interesse generale	
Oneri vari	
Energia elettrica ed acqua	6.439,97
Spese postali	5.578,68
Telefono	24.564,64
Fitti passivi	18.739,68
Spese di riparazione	64.444,58
Noleggio vetture	12.352,64
Spedizione giornale	104.344,43
Stampa periodici e libri	163.375,54
Acquisto giornali	1.907,50
Acquisto materiale di consumo	3.640,41
Campagna tesseramento	29.122,67
Congressi e Convegni	106.447,45
Congressi provinciali	1.464,00
Spese per adesioni internazionali	9.100,00
Spese condominiali ed oneri accessori	21.641,02
Rimborsi viaggi e trasferte	116.490,84
Spese non altrove classificabili	16.114,78
Progetti sperimentali	12.200,00
Compensi a professionisti	178.695,05
Totale	896.663,88
Contributi per attività di interesse generale	
Contributo anmic servizi	26.508,50
Contributi alle Sedi Provinciali	140.775,67
Totale	167.284,17
Quote associative alle Sedi per attività di interesse generale	
Quote associative alle Sedi	2.494.143,68
Totale	2.494.143,68
Oneri personale dipendente per attività di interesse generale	
Retribuzioni	425.993,87
Contributi previdenziali ed assicurativi	128.936,71
Accantonamento TFR	36.206,97
Totale	591.137,55
Compensi organi statutari per attività di interesse generale	
Indennità e gettoni di presenza	475.068,39
Oneri previdenziali	67.274,32
Compensi collegio dei sindaci	21.976,28
Totale	564.318,99
Ammortamenti	0,00
Oneri diversi	
Oneri diversi	6.081,15
Oneri bancari	
oneri bancari	12.571,57
Interessi passivi	19.793,00
Totale	32.364,57
Imposte e tasse	
Imposte e tasse	61.952,48
TOTALE ONERI	4.813.946,47
Avanzo di gestione	134.008,20

PROVENTI	
Proventi da attività di interesse generale	
Quote associative	
Quote associative c/c postali	778.163,46
Quote associative contanti di spettanza DG	651.654,80
Quote associative deleghe di spettanza DG	2.916.667,38
Totale	4.346.485,64
Contributi pubblici e non	
Contributo dello Stato	516.000,00
Cinque per mille	57.257,63
Totale	573.257,63
Proventi da altre attività	
Interessi attivi da c/c postale e bancario	72,59
Altri Proventi	116,70
Proventi da locazioni commerciali	28.022,11
Totale	28.211,40
TOTALE PROVENTI	4.947.954,67



L'Associazione Nazionale Mutilati ed Invalidi Civili, fondata nell'anno 1956, svolge compiti associativi ed, in particolare, esercita - per legge - le funzioni di rappresentanza e di tutela degli interessi morali ed economici dell'intera categoria presso le pubbliche amministrazioni, gli enti e gli istituti che hanno per scopo l'educazione, l'avviamento al lavoro e l'assistenza degli stessi. L'Associazione è un'organizzazione a carattere nazionale che si articola in sezioni regionali, con sedi nei capoluoghi di regione, provinciali con sedi nei capoluoghi di provincia, comunali e in delegazioni comunali.



ASSOCIAZIONE NAZIONALE MUTILATI ED INVALIDI CIVILI
Ente morale di tutela e rappresentanza delle persone con disabilità per decreto del Presidente della Repubblica 23.12.78
Presidenza Nazionale e Direzione Generale
Via Maia, 10 - 00175 Roma - Tel. 06.76961196 - 06.76900100 - 06.76961172 - Fax 06.76964006 - C.F. 80436440582
E-mail: presidenza@anmic.it - Pec: presidenzanazionale@pec.anmic.it - Sito internet: www.anmic.it

SITUAZIONE PATRIMONIALE 31 DICEMBRE 2018	
ATTIVO	PASSIVO
<u>Immobilizzazioni materiali</u>	<u>Patrimonio Netto</u>
terreni e fabbricati 10.978.500,29	riserve Immobilizzazioni 10.888.660,00
impianti ed attrezzature 13.060,10	riserve 266.208,78
Totale 10.991.560,39	Avanzo di gestione 134.008,20
<u>Immobilizzazioni finanziarie</u>	Totale 11.288.876,98
partecipazioni in ANMIC Servizi 50.000,00	<u>Debiti</u>
Titoli 1.223.918,85	debiti verso banche 514.225,03
Totale 1.273.918,85	debiti v/Sedi Provinciali 1.390.887,46
<u>Crediti</u>	debiti verso fornitori 42.800,71
crediti v/ Sedi Provinciali 811.031,24	debiti tributari 34.561,35
crediti v/INPS 290.272,33	debiti verso previdenza 35.166,99
crediti v/altri 2.000,00	altri debiti 35.273,46
Totale 1.103.303,57	Totale 2.052.915,00
<u>Disponibilità liquide</u>	<u>Trattamento di fine rapporto di</u>
depositi bancari 317.980,89	Fondo TFR 345.008,64
denaro e valori in cassa 36,92	Totale 345.008,64
Totale 318.017,81	
TOTALE ATTIVO 13.686.800,62	TOTALE PASSIVO 13.686.800,62



L'Associazione Nazionale Mutilati ed Invalidi Civili, fondata nell'anno 1956, svolge compiti associativi ed, in particolare, esercita - per legge - le funzioni di rappresentanza e di tutela degli interessi morali ed economici dell'intera categoria presso le pubbliche amministrazioni, gli enti e gli istituti che hanno per scopo l'educazione, l'avviamento al lavoro e l'assistenza degli stessi. L'Associazione è un'organizzazione a carattere nazionale che si articola in sezioni regionali, con sedi nei capoluoghi di regione, provinciali con sedi nei capoluoghi di provincia, comunali e in delegazioni comunali.

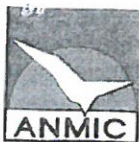

ASSOCIAZIONE NAZIONALE MUTILATI ED INVALIDI CIVILI
Ente morale di tutela e rappresentanza delle persone con disabilità per decreto del Presidente della Repubblica 23.12.78
Presidenza Nazionale e Direzione Generale
Via Maia, 10 - 00175 Roma - Tel. 06.76961196 - 06.76900100 - 06.76961172 - Fax 06.76964006 - C.F. 80436440582
E-mail: presidenza@anmic.it - Pec: presidenzanazionale@pec.anmic.it - Sito internet: www.anmic.it

RELAZIONE DEL COLLEGIO DEI SINDACI REVISORI AL BILANCIO CONSUNTIVO
DELL'ANNO 2018

L'Esercizio conclusosi al 31/12/2018 ha generato un "avanzo di cassa" di
€ 318.017,81, con un decremento di € 1.685.825,74 rispetto a quello di
€ 2.003.843,55 esistente alla data del 31/12/2017.

Il decremento dell'avanzo di cassa è dipeso sostanzialmente:

- dall'investimento immobiliare di € 1.230.000,00 operato con le somme giacenti sui conti correnti infruttiferi in titoli emessi da Sicav e soluzioni assicurative con componente finanziaria, con mandato di gestione a Deutsche Bank Financial Advisor.
- dalle spese per l'acquisizione degli Immobili rispettivamente in Savona ed in Via Crescenzo a Roma. Per l'acquisto del secondo è stato acceso un mutuo decennale di € 530.000,00 con Deutsche Bank e si è utilizzata la liquidità nella disponibilità dell'Associazione per € 120.000,00;
- dal trasferimento delle quote di spettanza delle Sedi provinciali sulle Deleghe per € 290.272,33 in via anticipata rispetto all'effettiva riscossione da parte della Direzione generale.

Rispetto all'esercizio dell'anno precedente, per la gestione di competenza si riscontra un incremento di circa € 1.000.000,00 per le Entrate correnti e un decremento di circa € 20.000,00 per le Uscite correnti.

L'incremento delle Entrate correnti è dovuto per circa la metà alla somma di € 530.000,00 ottenuta tramite il mutuo decennale sopra menzionato già utilizzato per



L'Associazione Nazionale Mutilati ed Invalidi Civili, fondata nell'anno 1956, svolge compiti associativi ed, in particolare, esercita - per legge - le funzioni di rappresentanza e di tutela degli interessi morali ed economici dell'intera categoria presso le pubbliche amministrazioni, gli enti e gli istituti che hanno per scopo l'educazione, l'avviamento al lavoro e l'assistenza degli stessi. L'Associazione è un'organizzazione a carattere nazionale che si articola in sezioni regionali, con sedi nei capoluoghi di regione, provinciali con sedi nei capoluoghi di provincia, comunali e in delegazioni comunali.

l'acquisto dell'immobile di via Crescenzo e che sarà pertanto da restituire nel corso dei prossimi esercizi, e per il resto per la massima parte dalle maggiori entrate per quote associative (Capp.10101, 10102, Cap.10103, Cap.10104), in relazione alle quali si evidenzia un decremento del numero di quote versate alla Direzione Generale a fronte di un generale incremento delle entrate forma di versamento, che in base ai dati disponibili per l'anno 2018, ha evidenziato un aumento di n. 1.606 associati rispetto all'esercizio precedente.

Costituisce confortante conferma l'ulteriore incremento al Cap. 10107 "Contributi da privati e soci", pressoché interamente costituito dall'incasso del 5 per mille relativo alla dichiarazione dei redditi per l'anno 2015.

Per il Collegio risultano conformi all'interesse dell'Associazione sia le ulteriori acquisizioni immobiliari operate nel corso dell'Esercizio 2018, sia l'utilizzo della liquidità giacente nei conti correnti infruttiferi in investimento mobiliare.

Le prime consentono all'Associazione di consolidare un patrimonio immobiliare direttamente o indirettamente fruibile per le attività e finalità istituzionali.

L'investimento immobiliare in titoli Sicav ed in soluzioni assicurative con componente finanziaria consente un migliore impiego della liquidità disponibile mediante strumenti che, rispetto ai conti correnti infruttiferi presentano analogo sicurezza e maggiore redditività, rimanendo disponibili per tutte le esigenze associative.

Gli ulteriori scostamenti dal Bilancio di previsione e da quello consuntivo dell'Esercizio 2017, talora anche rilevanti, sono conseguenti alla gestione ordinaria dell'attività della sede ed alla tutela del suo patrimonio specie immobiliare, e da



questa giustificati.

Si rileva che il valore di € 10.135.000,00 del patrimonio immobiliare risultante dal "Prospetto delle proprietà immobiliari" redatto nel 2017 da un Tecnico incaricato andrà aggiornato in aumento a seguito della valorizzazione a prezzo di mercato delle acquisizioni operate nel corrente esercizio sopra menzionate.

In conclusione il Collegio rileva che l'Esercizio dell'anno 2018 appare ispirato ad una oculata politica di individuazione delle spese effettivamente necessarie al fine di assicurare una gestione corretta e tesa al conseguimento degli scopi istituzionali dell'Associazione ed alla salvaguardia del suo patrimonio, ed è indice della costante attenzione rivolta alla comprensione e valutazione della complessiva situazione economica e sociale e della sua evoluzione, nonché dei fenomeni e dei fatti che potrebbero in qualche modo determinare aumenti di spese di gestione o riduzione di entrate.

Il Collegio ritiene correttamente formulato il Bilancio Consuntivo per l'anno 2018 e lo propone al Comitato Centrale per l'approvazione.

Il Presidente

Avv. Ivan CARIOLI

Il Vice Presidente

Ing. Gennaro MORRA

Il Componente Effettivo

Dott. Francesco Raffaele DI ROSA



[Handwritten signatures of the three board members: Ivan Carioli, Gennaro Morra, and Francesco Raffaele Di Rosa]



ASSOCIAZIONE NAZIONALE MUTILATI ED INVALIDI CIVILI
Ente morale di tutela e rappresentanza delle persone con disabilità per decreto del Presidente della Repubblica 23.12.78
Presidenza Nazionale e Direzione Generale
Via Maia, 10 - 00175 Roma - Tel. 06.76961196 - 06.76900100 - 06.76961172 - Fax 06.76964006 - C.F. 80436440582
E-mail: presidenza@anmic.it - Pec: presidenzanazionale@pec.anmic.it - Sito internet: www.anmic.it

RELAZIONE DI MISSIONE SUL BILANCIO CONSUNTIVO
AL 31 DICEMBRE 2018

Nota Metodologica

il Bilancio Consuntivo redatto seguendo il criterio di cassa e di competenza economica viene accompagnato dalla presente Relazione di Missione, dal Rendiconto Gestionale e dallo Stato Patrimoniale.

Nel corso dell'anno 2016 è stata avviata con la Legge 106/2016 la cosiddetta "Delega al Governo per la riforma del Terzo Settore, dell'impresa sociale e per la disciplina del servizio civile universale". Nel corso del 2017 è stato pubblicato il Dlgs 117/2017, "Codice del Terzo settore" a norma dell'articolo 1, co. 2 lettera b) della Legge 106/2016. Al momento della stesura del presente Bilancio non è stato ancora pubblicato il decreto con Le linee guida che normerebbe le regole contabili e le indicazioni sulla struttura del Bilancio degli Enti del Terzo Settore.

Informazioni generali sull'A.N.M.I.C. e Missione perseguita

L'Associazione Mutilati ed Invalidi Civili (A.N.M.I.C.) è stata costituita nell'anno 1956.

Attualmente l'Associazione opera su tutto il territorio nazionale attraverso le sue Sedi presenti in 104 Province, con 19 sedi regionali e con presenza di delegazioni comunali. Dunque costituisce la maggiore organizzazione del settore, sia per il suo numero di associati (circa 135 mila), sia per l'ampiezza delle tipologie di disabilità interessate (non legate alle singole patologie). È infatti riconosciuto invalido civile ciascun soggetto affetto da qualsiasi disabilità psico-fisica (congenita o acquisita), purché non dipendente da cause di guerra, lavoro o servizio.

La storia dell' A.N.M.I.C. l'attribuzione dei compiti di tutela e rappresentanza della categoria risalgono agli anni '50. Per effetto della legge 23 aprile 1965 n. 458 all'A.N.M.I.C. venne riconosciuto "per legge" **il potere di rappresentanza e tutela di tutta la categoria degli invalidi civili, siano essi iscritti o meno all'Associazione.**



L'Associazione Nazionale Mutilati ed Invalidi Civili, fondata nell'anno 1956, svolge compiti associativi ed, in particolare, esercita - per legge - le funzioni di rappresentanza e di tutela degli interessi morali ed economici dell'intera categoria presso le pubbliche amministrazioni, gli enti e gli istituti che hanno per scopo l'educazione, l'avviamento al lavoro e l'assistenza degli stessi. L'Associazione è un'organizzazione a carattere nazionale che si articola in sezioni regionali, con sedi nei capoluoghi di regione, provinciali con sedi nei capoluoghi di provincia, comunali e in delegazioni comunali.

In seguito con il D.P.R. 23 dicembre 1978, l'ANMIC acquisisce personalità giuridica privata *continuando a sussistere come ente morale e conservando i compiti associativi ed in particolare quelli di rappresentanza e di tutela degli interessi morali ed economici dei mutilati ed invalidi civili presso le pubbliche amministrazioni e presso gli enti che hanno per scopo l'educazione, il lavoro e l'assistenza ai mutilati stessi, previsti dalle norme vigenti*"

Per l'attuazione di tali scopi, l'art 8 del citato D.P.R. ha previsto la corresponsione di contributi pubblici.

Attività svolte dall'A.N.M.I.C.

Le attività svolte dall'A.N.M.I.C. nell'anno 2018 sono inquadrare in quelle di interesse generale di cui all'articolo 5 del "Codice del Terzo Settore".

In virtù delle disposizioni normative richiamate l'A.N.M.I.C., da sempre ha operato su due livelli istituzionali:

- quello della rappresentanza e tutela dell'intera categoria nelle istituzioni pubbliche coinvolte nei problemi della disabilità;
- quello dell'assistenza ai singoli disabili attraverso la loro rappresentanza presso le pubbliche amministrazioni nello svolgimento delle pratiche nei più vari settori, nonché nella predisposizione e gestione di servizi a loro favore.

Sotto il primo profilo l'A.N.M.I.C.:

- è presente nelle Commissioni mediche presso le ASL e presso l'INPS per l'accertamento dell'Invalidità civile (legge n. 295/90 art. 1 comma 3);
- è presente nelle Commissioni per il collocamento, già obbligatorio ora mirato, istituite presso le Amministrazioni provinciali, ai sensi della legge n. 68/89 e nelle Commissioni tripartite dell'ufficio provinciale di collocamento, ai sensi del dlgs n. 469/1997;
- è membro dell'Osservatorio nazionale sulla condizione delle persone con disabilità, di cui all'art. 3 della legge n. 18 del 3 marzo 2009, di ratifica della Convenzione ONU sui diritti delle persone disabili;
- è componente del Forum Nazionale del Terzo Settore;
- fa parte della FAND –Federazione tra le Associazioni Nazionali dei Disabili;
- fa parte del FID – Forum Italiano della Disabilità;
- è membro della FIMITIC – *International Federation of persons with Physical Disability*;
- è membro dell' EDF – *European Disability Forum*;
- è membro del CNU – Consiglio Nazionale Utenti – per la consultazione permanente sulla disabilità;



- è componente della Consulta delle Associazioni delle persone con disabilità, istituita presso il Ministero dell'istruzione, università e ricerca scientifica, ai sensi del DM 30/08/2006;
- è membro dell'Osservatorio permanente degli alunni con disabilità ed il relativo Comitato tecnico scientifico istituito dal MIUR;
- è presente nelle Consulte regionali per i problemi della disabilità e dell'handicap;
- è componente del "Tavolo permanente" di lavoro sugli interventi sanitari e di riabilitazione delle persone con disabilità istituito presso il Ministero del lavoro;
- è componente dell'Organismo costituito presso il Ministero dei beni culturali per l'analisi delle problematiche relative alla disabilità nel settore dei beni e delle attività culturali;
- è componente del "Tavolo di semplificazione" presso il Ministero della funzione pubblica;
- è componente del "Gruppo di lavoro sulla riabilitazione", istituito presso il Ministero della salute;
- è componente della "Commissione per la tutela dei disabili contro le discriminazioni", istituita con legge n. 67/2006, presso il Ministero delle Pari Opportunità;
- è iscritta nel registro delle Associazioni legittimate alla tutela giudiziaria delle persone con disabilità, tenuto presso il Ministero delle Pari Opportunità;
- è iscritta nell'elenco delle Associazioni di promozione sociale di cui alla legge n. 383 del 7 dicembre 2000;
- è componente del Tavolo permanente di lavoro delle Ferrovie dello Stato con le principali Associazioni dei disabili.

L'ANMIC è dunque presente in tutti i settori della Pubblica amministrazione in cui si tratta della materia della disabilità: tale ruolo le deriva dalla specifica attribuzione da parte del legislatore delle funzioni di "tutela e rappresentanza" delle persone disabili.

Sotto il secondo profilo e cioè quello relativo alla gestione amministrativa delle pratiche che interessano gli invalidi civili a titolo esemplificativo si richiamano la presentazione delle domande di accertamento dell'invalidità civile e dell'handicap, le richieste di finanziamenti di interventi per il superamento delle barriere architettoniche di cui alla legge n. 13/89, di agevolazioni fiscali (IRPEF ed IVA) per acquisto autovetture per non deambulanti, per l'acquisto di sussidi necessari al miglioramento o al superamento dell'handicap, di esenzione del bollo automobilistico, di presentazione delle istanze di congedi parentali di cui alle leggi n. 104/92 e 119/2011, di assistenza e rappresentanza nell'ambito del collocamento mirato di cui alla legge n. 482/68 prima e 68/99 poi, le richieste di esenzioni fiscali per il canone dell'abbonamento telefonico, per la riduzione della tassa sui rifiuti, per la riduzione o esenzione ICI, le istanze di esonero dalla tassa di occupazione di spazi destinati a scivoli o passi carrabili, le richieste per il trasporto scolastico, per i contributi concessi dagli



Enti locali per le situazioni di non autosufficienza, le domande relative alle forniture di protesi, le domande di indennizzi derivanti da danni connessi alle vaccinazioni obbligatorie.

L'assetto più rilevante dell'attività di assistenza amministrativa riguarda invece la partecipazione al procedimento di accertamento dell'invalidità civile e il patrocinio esercitato dalla A.N.M.I.C. nei confronti di tutti gli appartenenti alla categoria dei disabili.

Notevoli le iniziative svolte in materia di servizi alle persone con disabilità, anche attraverso strutture collegate come descritto nella Relazione Morale.

Natura giuridica

L'ANMIC è un'associazione riconosciuta ai sensi del codice civile, quindi dotata al pari delle società di una personalità giuridica ed inoltre è iscritta congiuntamente alle proprie Sedi Provinciali, al Registro ai sensi della legge 383/2000 quale Associazione di Promozione Sociale (APS).

Ai sensi dell'Art. 12 dello Statuto l'Associazione si è dotata dei seguenti organi centrali e periferici:

❖ **ORGANI CENTRALI**

- il Congresso nazionale;
- il Comitato centrale;
- il Comitato direttivo;
- il Presidente nazionale;
- i vice Presidenti nazionali;
- il Segretario generale;
- il Collegio dei probiviri;
- il Collegio centrale dei revisori dei conti.

❖ **ORGANI PERIFERICI**

- l'Assemblea regionale;
- il Comitato regionale;
- il Presidente regionale;
- il Collegio regionale dei revisori dei conti;
- il Congresso provinciale;
- il Comitato provinciale;
- il Presidente provinciale;
- il Collegio provinciale dei revisori dei conti.

I membri degli organi direttivi centrali vengono eletti durante il Congresso Nazionale che si tiene ogni 5 anni per il rinnovo delle Cariche.

Di seguito l'organigramma degli Organi Centrali così come deliberato in sede dell'ultimo Congresso Nazionale svoltosi nel 2014.

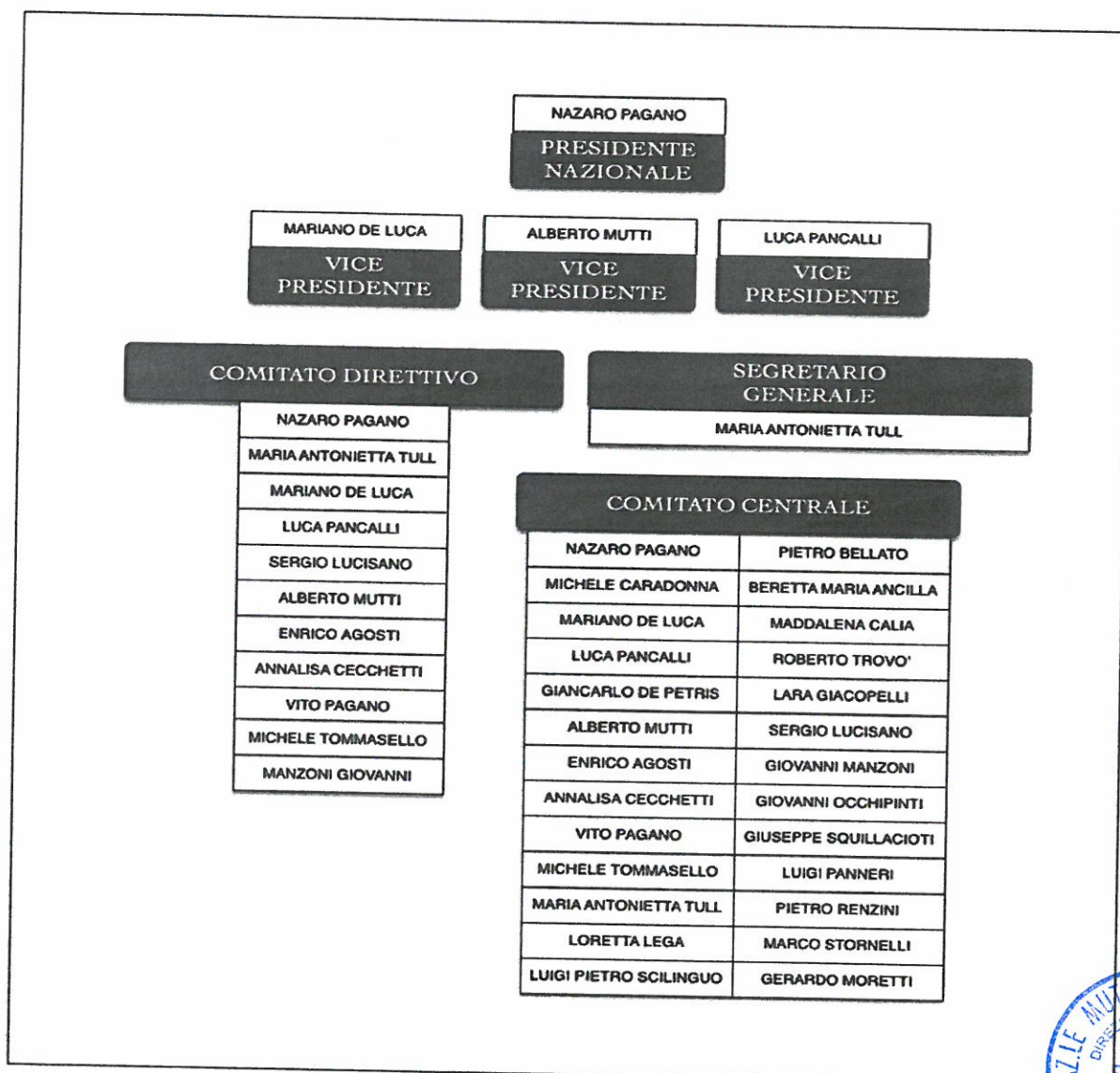

I soci dell'ANMIC

Lo Statuto dell'Associazione recita all'articolo 5 : "L'Associazione è composta da soci effettivi, soci onorari, soci sostenitori e soci simpatizzanti. Possono essere ammessi come soci effettivi:

- a) i mutilati e invalidi civili maggiorenni che abbiano ottenuto il formale riconoscimento di invalidità civile da parte della competente commissione sanitaria;
- b) i soggetti maggiorenni che, pur non avendo ottenuto detto riconoscimento, dimostrino di essere affetti da minorazioni o malattie invalidanti di cui alle tabelle indicative delle percentuali di invalidità approvate con decreto del Ministro della sanità 5 febbraio 1992 ed eventuali successive modificazioni;

- c) il genitore o, in mancanza, il familiare esercente la patria potestà o la tutela delle persone di cui alle precedenti lettere a) e b) di età inferiore a 18 anni o altrimenti prive della capacità giuridica;
- d) i soggetti appartenenti alla Comunità Europea, residenti in Italia, purché trovantisi nelle condizioni indicate alla lettera a);
- e) i soggetti extra comunitari residenti stabilmente in Italia, trovantisi nelle condizioni indicate alla lettera a).

Possono essere ammessi come.

- soci onorari le persone che si siano rese altamente benemerite per servizi di eccezionale importanza in favore della categoria dei mutilati e invalidi civili per atti compiuti nell'interesse dell'Associazione;
- soci sostenitori coloro che contribuiscono a sollevare il tenore dell'Associazione con proprie donazioni o lasciti;
- come soci simpatizzanti coloro che condividono le finalità dell'Associazione.

Ammontare dei soci anno 2018

Il numero dei soci così come risultante dai dati in elaborazione presso il CED risulta essere:

Versamenti	2018	2017	2016	Scostamento 2018 - 2017
Versamenti in c/c	13.355	15.360	16.635	-2.005
Versamenti diretti alle Sedi	60.247	56.875	57.481	+ 3.372
Deleghe	61.118	60.879	60.397	+239
Totale	134.720	133.114	134.513	+1.606

Tabella 1 - Tesseramento 2018 (dato aggiornato al 26/03/2019)

Dall'elaborazione dei dati esposti, confrontata con quella del 2017, emerge sostanzialmente che :

- il numero dei soci che versano direttamente alla Direzione Generale ha subito un decremento di 2.005 iscritti;
- Il numero dei soci che versano direttamente alle Sedi Provinciali (comprensivo degli iscritti di Bolzano paganti e non) ha registrato un incremento di 3.372;
- il numero delle deleghe è aumentato di 239 iscritti;
- in valore assoluto il "tesseramento 2018" ha registrato un incremento di 1.606 iscritti.



Avanzo di Cassa e Risultato di gestione dell'anno 2018

La gestione dell'anno 2018 ha generato un "Avanzo di Cassa" pari ad Euro 318.017,81 che confrontato con quello conseguito nel 2017 di Euro 2.003.843,55 riflette un decremento di Euro 1.685.825,74.

Il decremento conseguito è stato generato dalle risultanze delle Entrate e delle Uscite ed in particolare da alcuni importanti eventi quali:

- l'investimento di Euro 1.230.000,00, giacente su conti correnti infruttiferi, in titoli emessi da Sicav e soluzioni assicurative con componente finanziaria, con mandato a Deutsche Bank Financial Advisors.
- L'acquisizione degli immobili in Savona a disposizione della Sede Provinciale e in Roma in Via Crescenzo, nello stesso stabile dove l'ANMIC possiede già un altro immobile, a seguito di aggiudicazione di asta fallimentare. Il costo di acquisto dell'immobile in Savona è stato pari ad Euro 90.000,00 mentre per l'immobile di Roma è stato pari ad Euro 650.000,00. Per quest'ultimo acquisto è stato acceso un mutuo per Euro 530.000,00 con Deutsche Bank di durata decennale garantito dai titoli di cui sopra e la restante somma pari ad Euro 120.000,00 è riveniente dalle disponibilità dell'A.N.M.I.C. L'immobile, che da una stima sommaria sembrerebbe avere un valore di mercato pari ad Euro 800.000,00, sarà utilizzato per le attività dell'ANMIC.
- Il trasferimento delle quote di spettanza delle Sedi Provinciali sulle deleghe, per Euro 290.272,33, in via anticipata rispetto all'incasso delle somme totali da parte della Direzione Generale.

La situazione di Cassa è evidenziata nella seguente tabella:

Entrate	Competenza(€)	Residui (€)	Totale(€)
Titolo I (Entrate Correnti)	6.414.889,34	504.199,80	6.919.089,14
Titolo II (Entrate per partite di giro)	2.829.516,13	29.200,15	2.858.716,28
Totale	9.244.405,47	533.399,95	9.777.805,42
Avanzo di cassa al 31/12/2017			2.003.843,55
Totale a pareggio			11.781.648,97
Uscite			
Titolo I (Spese Correnti)	5.470.712,53	1.036.883,74	6.507.596,27
Titolo II (Spese in Conto Capitale)	2.089.143,09	35.000,00	2.124.143,09
Titolo III (Spese per partite di giro)	2.794.979,74	36.948,98	2.831.928,72
Totale	10.354.835,36	1.108.832,72	11.463.668,08
Avanzo di cassa al 31/12/2018			317.980,89
Totale a pareggio			11.781.648,97

Tabella 2 - Evoluzione della situazione di cassa



Considerando le complessive movimentazioni delle voci, la disponibilità liquida dell'Associazione è così sintetizzabile:

Avanzo di Cassa al 31/12/2017	2.003.843,55
+ Somme riscosse di competenza	9.244.405,47
- Somme pagate di competenza	10.354.835,36
+ Somme riscosse per residui	533.399,95
- Somme pagate per residui	1.108.832,72
Avanzo di Cassa al 31/12/2018	317.980,89

Tabella 3 - Avanzo di Cassa

L'Avanzo di Cassa come è noto, viene a rappresentare la liquidità progressivamente accumulata durante gli esercizi e viene fatta confluire su conti correnti bancari e postali. Vengono di seguito evidenziati i saldi risultanti dagli estratti conto esistenti al 31/12/2018

C/C Postale e Bancario	Saldo
Conti correnti Bancari e postali	317.943,97
Cassa	36,92
Liquidità	317.980,89
Titoli	1.230.000,00

Tabella 4 - Liquidità

Il Risultato di gestione o Avanzo di gestione-, con riferimento ai soli movimenti economici -Proventi ed Oneri- riclassificati di competenza del 2018 ed evidenziato nel rendiconto Gestionale, è pari ad Euro 134.008,20. Gli eventi generatori dei Proventi ed Oneri al pari delle Entrate Correnti e delle Uscite Correnti sono i medesimi e pertanto la loro descrizione viene accorpata nei paragrafi successivi.

Entrate , Ricavi e Proventi

Le Entrate dell'associazione derivano da:

- versamenti degli associati - attività istituzionale di interesse generale-;
- Contributi dallo Stato e Cinque per mille- attività istituzionale di interesse generale-.
- affitto di due immobili -attività residuali-.
- da interessi attivi su depositi e titoli - attività residuali-.

Tutte le Entrate dell'Associazione vengono reimpiegate nel sostentamento delle attività istituzionali di interesse generale.



Entrate da versamenti degli associati

Le entrate da versamenti degli associati sono relative alle attività di interesse generale di cui all'articolo 5 del Codice del Terzo Settore.

Con riferimento all'importo della tessera lo stesso è stato fissato in Euro 47,80. Di detta somma Euro 13,80 rimane nella disponibilità della Direzione Generale mentre Euro 34,00 rimane nella disponibilità delle Sedi Provinciali.

Le quote associative vengono rimosse:

- dalla Direzione Nazionale;
- dalle 104 Sedi Provinciali ognuna per competenza del proprio territorio;
- a mezzo delega rilasciata sulla pensione da parte dell'associato e liquidata dall'INPS con cadenza mensile.

Tranne le quote a mezzo delega le altre quote possono essere incassate a mezzo c/c postale, in contanti o a mezzo bonifico bancario.

Il tesseramento ha una durata pari a 12 mesi e l'Associazione, attraverso una circolare inviata ai propri soci e le comunicazioni a mezzo del proprio periodico TN Tempi Nuovi, provvede a sollecitare i rinnovi ai propri associati e promuovere nuove adesioni.

Con riferimento agli incassi delle Quote si evidenzia:

- che le Entrate derivanti dalle "Quote associative versate direttamente alla Direzione Generale" (capitolo 10101) ammontano ad Euro 778.163,46. Le somme di competenza delle Sedi, pagate ed impegnate in uscita (capitolo 10346), "Quote tesseramento delle Sedi Provinciali versate presso la Direzione Generale" ammontano invece ad Euro 453.654,64.
- che le Entrate per le "Quote associative rimosse direttamente dalle Sedi Provinciali", (capitoli 10102 e 10103) ammontano, complessivamente ad Euro 2.192.330,80. La quota parte di competenza della Direzione Generale è pari ad Euro 651.654,80 mentre l'ammontare della somma che rimane nella disponibilità delle Sedi è pari ad Euro 1.540.676,00. La somma di competenza delle Sedi viene contabilizzata anche tra le Uscite (capitolo 10345), in quanto trattasi di somma di fatto non incassata dalla Direzione Generale;
- che le Entrate per "Quote associative trattenute sulle pensioni per delega" (Cap. 10104), ammontano ad Euro 2.916.667,38, di cui Euro 2.626.395,05 incassati nel 2018. I restanti Euro 290.272,33 saranno incassati nel 2019. La Direzione Nazionale ha provveduto comunque a liquidare le spettanze alle Sedi in base ai dati comunicati da queste e pertanto calcolati sull'importo totale di Euro 2.916.667,38 e pagati in via anticipata rispetto ai propri incassi.



Contributi ed erogazioni liberali

I contributi incassati nel corso dell'anno 2018 sono stati:

- Euro 516.000,00, a titolo di contributo ex legge 15 dicembre 1998, n. 438 - Contributi in favore delle Associazioni di promozione sociale e storiche- annualità 2017, (cap10105).
- Euro 57.257,63 ,capitolo 10107 - "Contributi da Privati e soci"- a titolo di destinazione del Cinque per mille delle imposte versate da parte dei contribuenti per l'anno 2015 (Dichiarazioni fiscali presentate nel 2016).

Altri Proventi

L'associazione inoltre ha incassato Euro 28.022,11 per i fitti attivi per gli immobili localizzati in Pisa e Gorizia.

Gestione dei Residui

Con riferimento alla Gestione dei Residui generati negli anni pregressi (quindi sino al 31/12/2017) la stessa ha evidenziato i seguenti risultati iscritti in Bilancio:

Totale Residui attivi riscossi	533.399,95
Totale Residui attivi da riscuotere	2.518.097,27
Totale Residui passivi pagati	1.108.832,72
Totale Residui passivi da pagare	2.809.758,39

Tabella 5 - Gestione dei Residui Riepilogo

I Principali Residui incassati e pagati così evidenziati:

Residui anni pregressi	Somme da riscuotere al 01/01/2018	Somme riscosse al 31/12/2018
cap. 10102 - residui "Quote ass.ve versate dalle Sedi Prov.li alla Direz. Generale"	859.605,62	144.959,38
Residui anni pregressi	Somme da pagare al 01/01/2018	Somme pagate al 31/12/2018
Capitolo 10101- residui "Retribuzioni al personale dipendente"	34.068,40	34.068,40
capitolo 10102 - residui "Oneri previdenziali"	18.320,55	18.320,55
capitolo 10104 - residui "Indennità di carica, gettoni di presenza organi statutori"	25.569,42	23.600,00
capitolo 10105 - residui "Rimborsi spese organi statutori"	19.107,44	19.107,44
cap. 10346 - residui "Quote tesseramento delle Sedi Provinciali versate presso la Direzione Generale"	424.010,75	65.621,79

Tabella 6 - Gestione dei Residui Incassati e pagati- Importi principali



Analisi degli scostamenti dei risultati conseguiti rispetto alle previsioni

Entrate e Spese Correnti

I fatti gestionali sopra riportati hanno evidenziato taluni significativi scostamenti rispetto al Bilancio di Previsione.

Relativamente alle Entrate di competenza dell'anno 2018, rispetto alle previsioni va infatti rilevato:

- il risultato delle somme accertate iscritte al Cap. 10101, con un decremento di Euro 11.301,34 "Quote ass.ve versate dagli associati direttamente alla Direz. Gen.le", basate su un numero previsto di 16.516 iscritti;
- un generale incremento per Euro 60.164,00 delle somme accertate iscritte al capitoli 10102 - "Quote ass.ve versate dalle Sedi Prov.li alla Direz. Gen.le" e 10103 - "Quote ass.ve versate dirett.te alle Sedi Prov.li", già commentato;
- il risultato delle entrate accertate iscritte al cap.10104 - "Quote ass.ve sulle pensioni per delega", dove si registra un decremento di Euro 86.385,90 rispetto alle previsioni (al netto delle trattenute INPS) basate su un numero di iscritti pari a 62.878.
- l'incremento delle somme incassate al capitolo 10107- "Contributi da privati", per Euro 57.257,63 quale contributo "Cinque per mille" già commentato in precedenza.

Relativamente alle Uscite gli scostamenti dalle previsioni più significativi sono rappresentati da :

- "Retribuzioni al personale dipendente", capitolo 10101- con un decremento di Euro 15.006,13;
- "Rimborsi spese organi statuari", capitolo 10105, con un incremento di Euro 50.147,53;
- "Compensi per prestaz.ni prof.li legali e collaborazioni varie", capitolo 10107, con un incremento di Euro 30.397,53, generato soprattutto da spese per prestazioni notarili relativamente all'acquisizione dell'immobile di Savona, per la progettazione per la ristrutturazione dell'immobile di via Crescenzo già in proprietà e per l'istruttoria del Mutuo concesso per l'acquisto del nuovo immobile di Via Crescenzo. In tale capitolo vengono contabilizzati anche i compensi per i collaboratori e professionisti che a vario titolo prestano la loro opera presso la Direzione Generale.
- "Spese condominiali ed oneri accessori", capitolo 10213, con un incremento di Euro 19.218,02 per lavori di ristrutturazione dello stabile;
- "Manutenzione e pulizia ufficio di Direzione", capitolo 10214 con un decremento di Euro 88.775,68 in quanto i lavori previsti per la realizzazione dell'ascensore per la Sede di Via Maia non saranno più realizzati.
- "Acquisto e noleggio autovetture", capitolo 10219, per Euro 27.647,36, in quanto non si è proceduto all'acquisto di un'autovettura e si è optato per il noleggio.



- "Acquisto mobili per l'ufficio", capitolo 10221, dove si è registrato un incremento per l'acquisto di mobili per Via Crescenzo.
- "Stampa periodici e libri", cap. 10223, dove si è registrato un incremento rispettivamente di Euro 47.375,54" generato dalla pubblicazione di copie in più rispetto al previsto.
- "Spese di trasporto", capitolo 10229, – per Euro 20.682,57 per spese relative alle ispezioni presso le sedi e per missioni dei dipendenti e collaboratori per attività istituzionale.
- "Congressi, convegni ecc. ", capitolo 10234 si è registrato un incremento di Euro 66.447,45, per l'organizzazione a Roma della "2ª Conferenza nazionale dei Quadri dirigenti ANMIC "nei giorni 18, 19 e 20 aprile 2018. Sono state intense giornate di studio sulle novità legislative introdotte dal 2014 ad oggi che hanno interessato il mondo della disabilità: dal Jobs Act alla "Buona scuola", dalla riforma del Terzo settore al "Dopo di noi", dal caregiver alle procedure per l'accertamento degli stati invalidanti.
- "Imposte e tasse", capitolo 10235, dove si è registrato un incremento di Euro 21.952,48 dovuto all'aumento della base imponibile Irap ed Ires.
- "Spese non altrove classificabili", capitolo 10236 - dove si è avuto un incremento di Euro 16.114,78 dovuto principalmente alle spese per sorveglianza sanitaria ai dipendenti in ottemperanza al testo unico 81/2008 e successive modifiche ed integrazioni.
- gli scostamenti relativi alle uscite per
 - "Quote di pertinenza delle sedi provinciali sul tesseramento diretto"; capitolo 10345;
 - "Quote tess. Sedi provinciali versate presso la Direz. Generale"; capitolo 10346;
 - "Quote di pertinenza delle Sedi Provinciali sulle trattenute per delega", capitolo 10348;
 sono stati già commentati in precedenza in quanto direttamente proporzionali all'andamento degli incassi delle quote associative;
- "Fondo per contributi straordinari/eccezionali alle Sedi Provinciali", al capitolo 10349 si è registrato un incremento di Euro 60.775,67 rispetto alle previsioni.

Spese in conto capitale e straordinarie

Nel corso del 2018 l'A.N.M.I.C. ha acquistato un immobile in Savona ed uno in Roma, il cui ammontare totale di spesa, Euro 740.000,00 è stato iscritto al capitolo 20171- "Acquisto immobili per la Sede". L'investimento mobiliare per Euro 1.230.000,00, già commentato in precedenza, è stato iscritto al capitolo 20173- " Investimenti mobiliari" mentre ai capitoli 20174- " Manutenzione straordinaria immobili" è stata iscritta la spesa per la ristrutturazione degli immobili di Via Tacito e Via Crescenzo per Euro 102.900,29 e al capitolo 20175- "Rimborsi mutui" è stata iscritta la somma per il rimborso del mutuo per Euro 593.790,00 compreso della quota interessi.



Accantonamento TFR

L'accantonamento per il TFR anno 2018 per € 36.206,97 è stato iscritto tra le Partite di Giro ai seguenti capitoli 30193 – "Accantonamento TFR" (Entrate) e 30193 "Accantonamento TFR" (Uscite).

Nell'anno 2018 erano in forza presso la sede nazionale 17 dipendenti e 1 collaboratore. L'ammontare del T.F.R al 31/12/2018 al netto degli anticipi, delle liquidazioni effettuate e dei versamenti ai Fondi di previdenza complementare è pari ad Euro 345.008,64.

Prospetto Fondo TFR			Totale
Fondo TFR al 31/12/2017 (al netto anticipi/acconti)			327.813,27
TFR Maturato nell'anno			30.216,91
TFR maturato lordo dell'anno	32.332,99		
Contributo L. 297/82	2.116,08		
Versamenti previdenza complementare		11.218,60	
Versamenti correnti	11.218,60		
Rivalutazione netta			5.990,06
Rivalutazione Lorda c/Anmic	7.216,95		
Imposta sostitutiva c/Anmic	1.226,89		
Importi TFR erogati nell'anno			
Anticipazioni importi AC		7.793,00	
Totale		19.011,60	364.020,24
Fondo TFR al 31/12/2018 (al netto anticipi/acconti)			345.008,64

Tabella 7 - Prospetto Fondo TFR al 31/12/2018

Mentre l'ammontare del TFR maturato alla Previdenza complementare alla data del 31/12/2018 è:

Prospetto di riepilogo del Fondo TFR maturato alla Previdenza Complementare TOTALE	
Fondo maturato alla Previdenza complementare al 31/12/2017	105.641,44
Totale versamenti dell'anno previdenza complementare	11.218,60
Fondo TFR maturato alla Previdenza Complementare al 31/12/2018	116.860,04

Tabella 8 - Prospetto Fondo TFR maturato alla previdenza complementare 31/12/2018



Patrimonio immobiliare

Il patrimonio immobiliare si è incrementato nel corso dell'anno 2018. Dalla Relazione di stima redatta da un Tecnico incaricato e datata 2017, l'ammontare del patrimonio immobiliare esistente alla data della perizia aveva un valore pari ad € 10.135.600,00. A questi, per l'anno 2018, vanno aggiunti gli immobili di Cuneo e Mondovì acquisiti per donazione, di Prarolo (VC) acquisito per testamento, di Savona e di Roma. Il risultato patrimoniale è il frutto di anni di attività di ANMIC ed è stato possibile realizzarlo grazie ad un'attenta ed oculata gestione economico-finanziaria che i dirigenti passati e presenti hanno attuato. Gli immobili di recente acquisizione saranno quanto prima stimati e quindi il valore del patrimonio immobiliare di ANMIC sarà suscettibile di incremento. Di seguito viene esposto il "Prospetto delle proprietà immobiliari di ANMIC al 31/12/2018"

Regione	Valore di Compravendita	Anno di acquisizione	Valore di Mercato	Rendita Catastale 2016
ABRUZZO				
L'Aquila	€ 195.000,00	2016	€ 190.000,00	€ 1.665,57
CAMPANIA				
Napoli	€ 227.627,60	2004	€ 314.400,00	€ 2.324,06
EMILIA ROMAGNA				
Forlì 1	€ 72.303,97	2002	€ 149.600,00	€ 999,34
Forlì 2	€ 154.214,03	1996	€ 243.400,00	€ 1.665,57
Ravenna	€ 48.200,00 Devol.	2012	€ 196.000,00	€ 1.124,33
FRIULI VENEZIA G.				
Gorizia	€ 5.422,80	2001	€ 49.000,00	€ 422,20
LAZIO				
Roma 1	€ 489.601,14	1995	€ 1.007.200,00	Da aggiornare
Roma 2	€ 926.265,45	1995	€ 2.044.000,00	€ 11.713,24
Roma 3	€ 774.685,35	1990	€ 2.852.000,00	€ 26.161,12
Roma 4	€ 650.000,00	2018	Da determinare	Da aggiornare
Viterbo	€ 80.000,00	2016	€ 278.900,00	€ 3.552,60
LIGURIA				
Savona	€ 95.000,00	2015	€ 135.800,00	€ 754,03
Savona	€ 90.000,00	2018	Da determinare	Da aggiornare



LOMBARDIA				
Bergamo 1	€ 705.000,00	2008	€ 620.000,00	€ 1.789,50
Bergamo 2	€ 140.000,00	2013	€ 127.000,00	Da aggiornare
Cremona	€ 252.570,03	2004	€ 233.800,00	€ 2.024,51
Mantova	€ 46.481,12	1992	€ 94.000,00	€ 976,10
Milano	€ 129.114,22	2001	€ 150.000,00	€ 296,56
Pavia	€ 350.000,00	2009	€ 216.800,00	€ 1.429,29
MOLISE				
Isernia	€ 68.000,00	2011	€ 84.400,00	€ 207,87
PIEMONTE				
Cuneo	Da determinare	2018	Da determinare	Da aggiornare
Mondovì	Da determinare	2018	Da determinare	Da aggiornare
Prarolo	Da determinare	2018	Da determinare	Da aggiornare
PUGLIA				
Bari	€ 66.000,00	2005	€ 144.300,00	€ 1.487,62
Taranto	€ 140.000,00	2006	€ 98.900,00	€ 395,05
TOSCANA				
Arezzo	€ 55.777,35	1989	€ 206.300,00	€ 1.576,48
Livorno	€ 190.000,00	2010	€ 120.500,00	€ 2.514,00
Lucca	€ 37.701,35	1992	€ 230.000,00	€ 1.115,55
Pisa	€ 41.316,45 Donazione	1992	€ 75.800,00	€ 576,37
TRENTINO ALTO ADIGE				
Trento	€ 167.848,49	1999	€ 273.000,00	€ 2.030,97
TOTALE			€ 10.135.600,00	

Tabella 9 - Prospetto proprietà immobiliari

Conclusioni

Considerando di aver adeguatamente illustrato l'andamento gestionale e contabile con quanto sopra esposto e confermandoVi il nostro impegno verso il continuo miglioramento nella gestione e nella salvaguardia del patrimonio associativo, nonché nella tutela degli associati stessi, Vi chiediamo l'approvazione del Bilancio Consuntivo relativo all'Esercizio 2018 -

